Dossier Fotográfico y de Prensa 2010

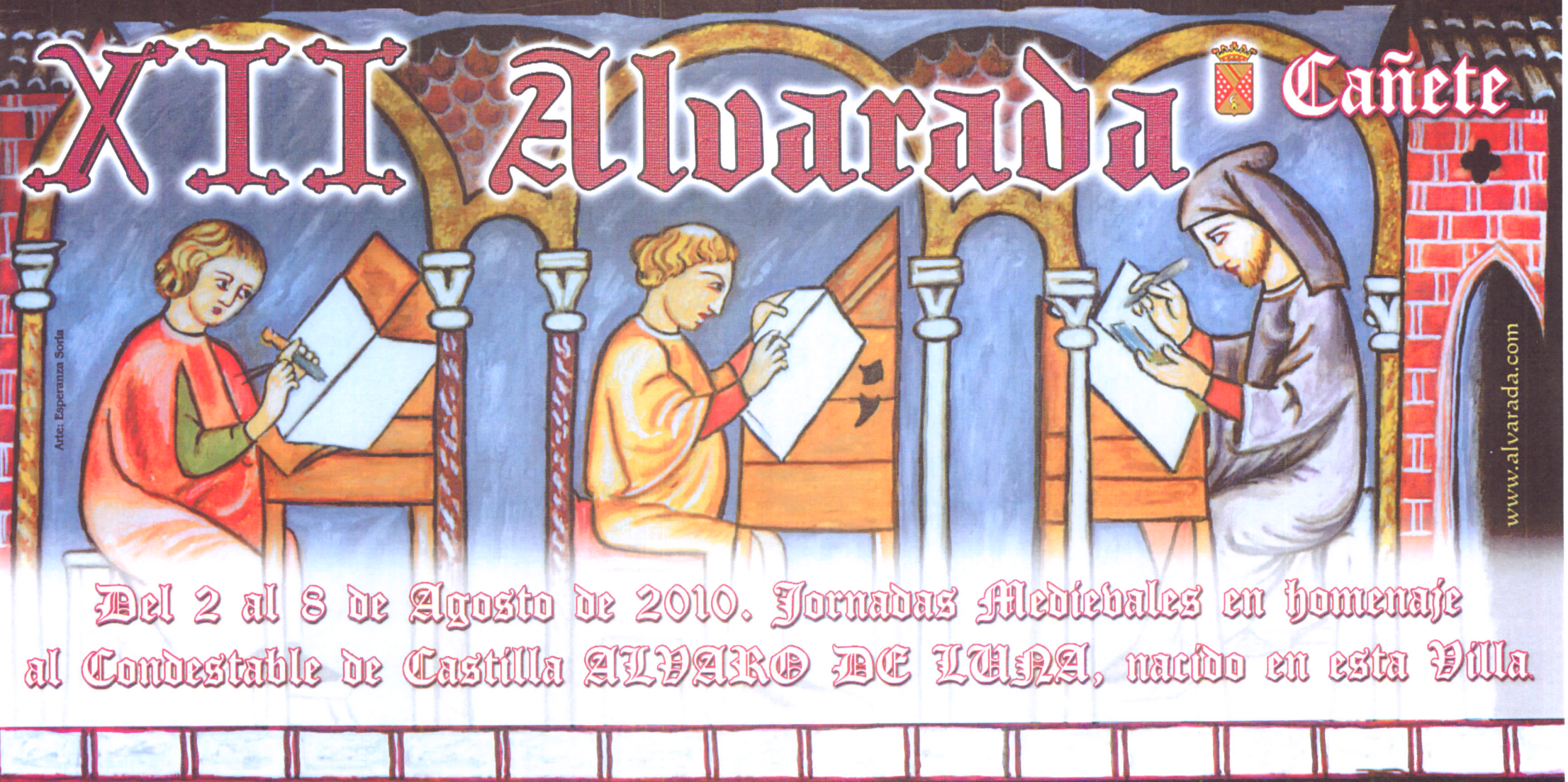

El mundo literario en la época de Álvaro de Luna (Siglos XV y XVI)

Bando XII Alvarada

¡¡CAÑETEROS!!

¡Habitantes de esta Tierra!

El verano ya está aquí y empezamos a prepararnos para recibir a todos aquellos que tienen sus raíces entre estas casas y estas calles, y cuyos antepasados convivieron con los tuyos, dando carácter y estilo a esta villa.

Amigos, vecinos, compañeros y familiares se acercan en estos largos días de luz y sol, para compartir festejos y reencuentros que nos regocijan y entretienen conociendo mejor a nuestras gentes de antaño.

Durante unos días te invitamos a buscar en los rincones más afamados de la villa, las costumbres de pícaros y honrados, entre músicas, torneos, farándulas y cetreros, de la mano de nuestro personaje más ilustre, y que da nombre a nuestra primera, pero no la última, fiesta del verano: **La Alvarada**.

Hasta ahora hemos contado con la financiación de Organismos, Instituciones públicas y Empresas del lugar. Aportaciones que este año se han debilitado sensiblemente debido a la crisis global que nos acecha ¡Ah! ¡Qué dirían de tal fechoría nuestros ancestros medievales!

Y para no renunciar a unos días de jolgorio y contrapunto entre culturas y linajes, marcando nuestra identidad dentro y fuera de Cuenca e incluso allende los Mares, os animamos a participar, no sólo con vuestra presencia y buen ánimo, sino con **una simbólica aportación económica** en algunos de los festejos más conocidos y que nos permitirá seguir la tradición, reviviendo nuevamente el siglo XV con la intensidad y alegría de otros años.

Desde la Comisión de la Alvarada ¡¡Te damos las gracias!!
Sin tu presencia, no "semos naide"

¡Cañeteros, Vecinos, Amigos todos!
¡La fiesta y la historia os esperan!

Comisión Alvarada

Excmo. Ayuntamiento de Cañete

PLAN CULTURAL DE DESARROLLO RURAL
DIPUTACIÓN DE CUENCA
AGENTES DE DESARROLLO RURAL

XII Alvarada

EJE CENTRAL: "El mundo literario en la época de Álvaro de Luna (siglos XV y XVI)"

EXPOSICIONES

• ***Colección "TIERRA"*** pinturas realizadas sobre tela de arpillera sin tratar de Fernando Gómez Pajarón. Del 1 al 30 de Julio. Sala de Exposiciones de la Oficina Municipal de Turismo. De 11.00 a 14.00 y de 17.00 a 20.00 horas.

• ***"ESCENAS MEDIEVALES"*** Pintura acrílica sobre algodón de Esperanza Soria. Exposición al aire libre en la Plaza Mayor de Cañete. Del 31 de Julio al 8 de Agosto.

• ***"UN CHORRO DE LUZ"*** Exposición fotográfica de Alberto Asensio en la sala de Exposiciones de la Oficina Municipal de Turismo. De 11.00 a 14.00 y de 17.00 a 20.00 horas. Del 1 de Agosto al 5 de Septiembre.

JORNADAS UNIVERSITARIAS UNED

Martes 3 de Agosto: Conferencia "El Cantar de Mio Cid: la exaltación de un héroe" a cargo de Doña Anabel Sáiz Ripoll, Doctora en Filología, Catedrática de Secundaria Ies Jaume I (Salou)19.00 horas en la Iglesia de San Julián.

Miércoles 4 de Agosto: Conferencia "La fortaleza de Cañete en la Historia" por el Arqueólogo Michel Muñoz. 19.00 horas en la Iglesia de San Julián.

Jueves 5 de Agosto: Recital poético-musical "Dos formas de vivir la poesía" por Segundo Escobar y Mª Jesús Molina. 19.00 horas en la Iglesia de San Julián.

CICLO DE CINE MEDIEVAL.
Plaza mayor a las 22.00 horas:

Martes 3 de Agosto:
"Vicky el Vikingo" de Michael Bully Herbig.

Miércoles 4 de Agosto:
"El Señor de la Guerra" de Franklin J. Schaffner.

Jueves 5 de Agosto:
"Ágora"de Alejandro Amenábar.

El ciclo de cine medieval está coordinado por Don José Alfaro, de la Asociación Española de Historiadores de Cine. Tendrá lugar en la Plaza Mayor al aire libre y en pantalla gigante. Antes de cada película proyectaremos anteriores ediciones de la Alvarada.

VIERNES, DÍA 6 DE AGOSTO

12.00 horas: Presentaciones de libros:

"Cañete, así te vi, así te veo". Edita Ayuntamiento de Cañete.

"Diccionario de Términos de la Historia de España" de Miguel Romero.

"Al Orete de mi Tierra" de Julián Ibáñez.

"Salpicaduras del Camino" de Venerando Murciano.

"Viki el Vikingo" de Pedro Muñoz.

"Leyendas, Hechos y Dichos de la Serranía Baja de Cuenca" de Beatriz Lopez Minguez (Landete).

"La Molinerilla pecosa.... y otros relatos"
de Aurelio Yuste Valero (Salvacañete).

"Zara" Niceto Hinarejo Ruiz (Alcalá de la Vega).

13.30 horas: Lectura de poemas alusivos a Cañete, realizado por los niños/as del Colegio "Alto Cabriel" participantes en el I Certamen "Flor de Romero" de poesía.

18.30 horas: Entrega solemne del premio al ganador en el VIII Certamen Nacional de Relato Histórico Breve "Álvaro de Luna", en la Iglesia de San Julián. Certamen patrocinado por Norel & Nature.

19.30 horas: Representación en la Plaza Mayor de la obra de teatro "En Cañete ondeó la bandera de Aragón" por el grupo de teatro los Álvaros. Primera fila de sillas reservadas a los que vayan vestidos a la usanza medieval.

22.00 horas: Reencuentra el espíritu de la Alvarada ¡Ven a cenar con nosotros al "Huerto de Doña Julia"! Catering del restaurante "La Venta de los Montes" amenizada por "Tiruraina" y el grupo de teatro "Los Duendes". Al finalizar castillo de fuegos artificiales por gentileza de Droguería Romero. Adultos precio 20 €. Niños de 3 a 12 años 15 €. Venta de entradas en el Ayuntamiento de Cañete
y en la Oficina Municipal de Turismo hasta el día 4 de Agosto.

SÁBADO, DÍA 7 DE AGOSTO

RINCÓN INFANTIL: Juegos y talleres (días 7 y 8 de agosto) de 11.00 a 14.00 h. y de 17.00 a 21.00 horas.
Taller de alfarería y taller de abalorios.
Caravana de burros: Paseos por la mañana de 11.00 a 14.00 y de 17.00 a 21.00 horas.

11.30 horas: Pregón y pasacalles de inauguración del MERCADO MEDIEVAL (Días 7 y 8 de Agosto): despierten doncellas, caballeros, vasallos y escuderos. El mercado está a punto de empezar. Artesanos venidos de todos los rincones de España nos ofrecen sus cerámicas, tejas, abalorios, escudos y armaduras, inciensos, jabones, hierbas medicinales, vidrios, velas, calzado, lámparas, cuero, madera etc.

TIRO CON ARCO: Club de Tiro con Arco de Cuenca. Prueba tu habilidad los días 7 y 8 de Agosto en el Huerto Doña Julia. Todas las personas que lo deseen podrán participar.

12.30 horas: Simonet el Gandul: representación teatral con música en directo y finalidad didáctica.

13.00 horas: Acto de HERMANAMIENTO ENTRE LA VILLA DE UCLÉS Y CAÑETE.
Desfile desde la Puerta de la Virgen, donde será recibida la Comitiva de Uclés hasta la Plaza Mayor y la Iglesia de San Julián, donde se procederá al acto solemne y firma de protocolos. Comentarios de la obra literaria de Álvaro de Luna y lectura de las cartas del Archivo Municipal de Uclés.

15.00 horas: Descanso para el buen yantar

18.00 horas: Hassan y sus esclavos: Hassan, hombre de negocios, ha llegado de tierras lejanas para vender tres magníficos esclavos.

18.30 horas: Nombramiento de la COMENDADORA MAYOR DE LA ALVARADA, que este año recaerá en la prestigiosa escritora ALMUDENA DE ARTEAGA, autora de "Juana la Beltraneja", "La Princesa de Éboli", "Beatriz Galindo", "La Latina" y "El Marqués de Santillana", entre otras novelas históricas.

19.00 horas: Las recetas de Pucheritos, dirigido a los más pequeños.

20.00 horas: Pasacalles medieval: una pandilla de villanos, hartos de los abusos de su señor, deciden abandonar el vasallaje y hacerse juglares. Picaresca, bailes, títeres, animación, juegos, malabares, canciones tradicionales de diferentes partes del mundo y en diversas lenguas.

21.30 horas: La farsa del espantajo: Enredos, música y acción en esta sátira medieval para morirse de risa.

22.00 horas: Homenaje de la Alvarada Medieval a la Unión Balonpédica Conquense C.F. en el Palenque.

22.30 horas: TORNEO MEDIEVAL CON "LEGEND". Ajústense a sus asientos, el palenque está delante de ustedes, los escuderos están atentos a la orden de su Señor, los corceles relinchan, las trompetas tocan en fanfarria, caballeros de brillantes armaduras comienzan a irrumpir en la arena. Precio: 3 Euros. Venta de entradas en el Ayuntamiento y Oficina de Turismo hasta el día 6 de Agosto. Día del Torneo en el puesto de información de la Alvarada (Huerto Doña Julia). Menores de 3 años gratuito.

24.00 horas: CONCIERTO DE "LURTE". Justo es advertirles y es que Lurte no da conciertos, invade escenarios. Descienden y toman la calle por la fuerza de su música. La compañía Almugávar ya esta aquí. De nada servirá que refuercen sus muros, atranquen sus portones o aseguren sus postigos. Es mejor que no se resistan a su alucinante pasacalles medieval. Bailen al son de sus bárbaras composiciones folk, de sus gaitas, dulzainas, tarotas y percusiones. Disfruten de su espectacular dominio del fuego. Sumérjanse en los ritmos de estos poderosos guerreros y si participan y tienen suerte, quizá sobrevivan para contar tan emocionante experiencia.

DOMINGO, DÍA 8 DE AGOSTO

11.00 horas: Acto solemne de Hermanamiento de la Orden de los Cruzados de la Vera Cruz de Caravaca (Caravaca-Murcia) y Caballeros santiaguistas (Cañete-Cuenca) en la Plaza Mayor de Cañete.

11.30 horas: Mercado Medieval y Tiro con Arco

12.45 horas: El doctor Sensaloni: Un estrafalario personaje que asegura ser doctor intenta vender con canciones, demostraciones y, sobretodo, buen humor. Un maravilloso elixir que elimina sufrimientos y enfermedades.

14.00 horas: Macro-degustación de truchas en sus diferentes presentaciones en el Huerto Doña Julia. Organización de Productores Piscicultores con la colaboración del FROM-MARM y FEP. Invertimos en pesca sostenible.
I Concurso de platos elaborados con truchas.

17.30 horas: Pasacalles musical

19.00 horas: Espectáculo medieval de Cetrería a caballo en el Huerto Doña Julia a cargo de "LAS AGUILAS DE VALPORQUERO". Precio: 2 Euros. Venta de entradas en el Ayuntamiento y en la Oficina Municipal de Tuismo hasta el día 6 de Agosto. El mismo día en el puesto de información de la Alvarada. Menores de 3 años gratuito.

20.00 horas: Las trovas de la Taranta. La picadura de una tarántula hace que seis personajes afectados por la enfermedad del Baile de San Vito no puedan dejar de correr, cantando y bailando.

21.30 horas: Pasacalles de clausura.

EXPOSICIÓN DE PINTURA

fernando gómez Pajarón

colección TIERRA

Del 4 al 31 de julio

Sala de exposiciones de la Oficina de Turismo

CAÑETE

Horario: de 11'00 a 14'00 y de 17'00 a 20'00.
Domingos tarde y lunes cerrado.

Dossier Gráfico de Prensa

EL DIA
DIARIO INDEPENDIENTE DE Cuenca
JUEVES
8 DE JULIO DE 2010
1 EURO
-AÑO XXVII-Nº 8.668-
www.eldiadigital.es

****** EL DIA ******
** Franqueo Concertado 16/8 **
FRANCISCO IBAÑEZ SAEZ
HOSTAL RTE. LA MURALLA
CTRA. VALDEMECA, S/N
CAÑETE
16300
CUENCA
6 02251

EL DIA

"Moratinos no debe caer en la tentación de apropiarse de las gestiones de la Iglesia católica en Cuba". J. MORAGAS (PP)

GRUPO DE EMPRESAS DE COMUNICACION EL DIA: **EL DIA de Cuenca**, Tel. 969 212294. Tarancón, 969 327004. **EL DIA de Toledo**, Tel. 925 221400. Quintanar de la Orden, 925 560001 **EL DIA de Ciudad Real**, Tel. 926 230229, Alcázar de San Juan, 926 588042. Tomelloso, 926 515653. **EL DIA de Guadalajara**, 949 234640 **EL DIA de Albacete**, 967 19 27 74. **CNC**, 902101537. **Economía y Empresas**, 925 284246

Fernando G. Pajarón expone en Cañete

Desde el domingo 4 de julio se puede presenciar la Colección "Tierra", del pintor Fernando Gómez Pajarón, en la Sala de exposiciones de la Oficina de turismo de Cañete. Se trata de una colección de cuadros y dibujos realizados sobre arpillera y con una temática muy popular, imágenes para el recuerdo, pero a su vez muy cercanas, acompañadas de un texto crítico de Miguel Romero. Al acto de inauguración acudieron numerosos vecinos de la localidad, entre ellos su alcalde, Antonio Asensio, quien presentó la exposición, junto con la Agente de desarrollo rural, Azucena Lanza.

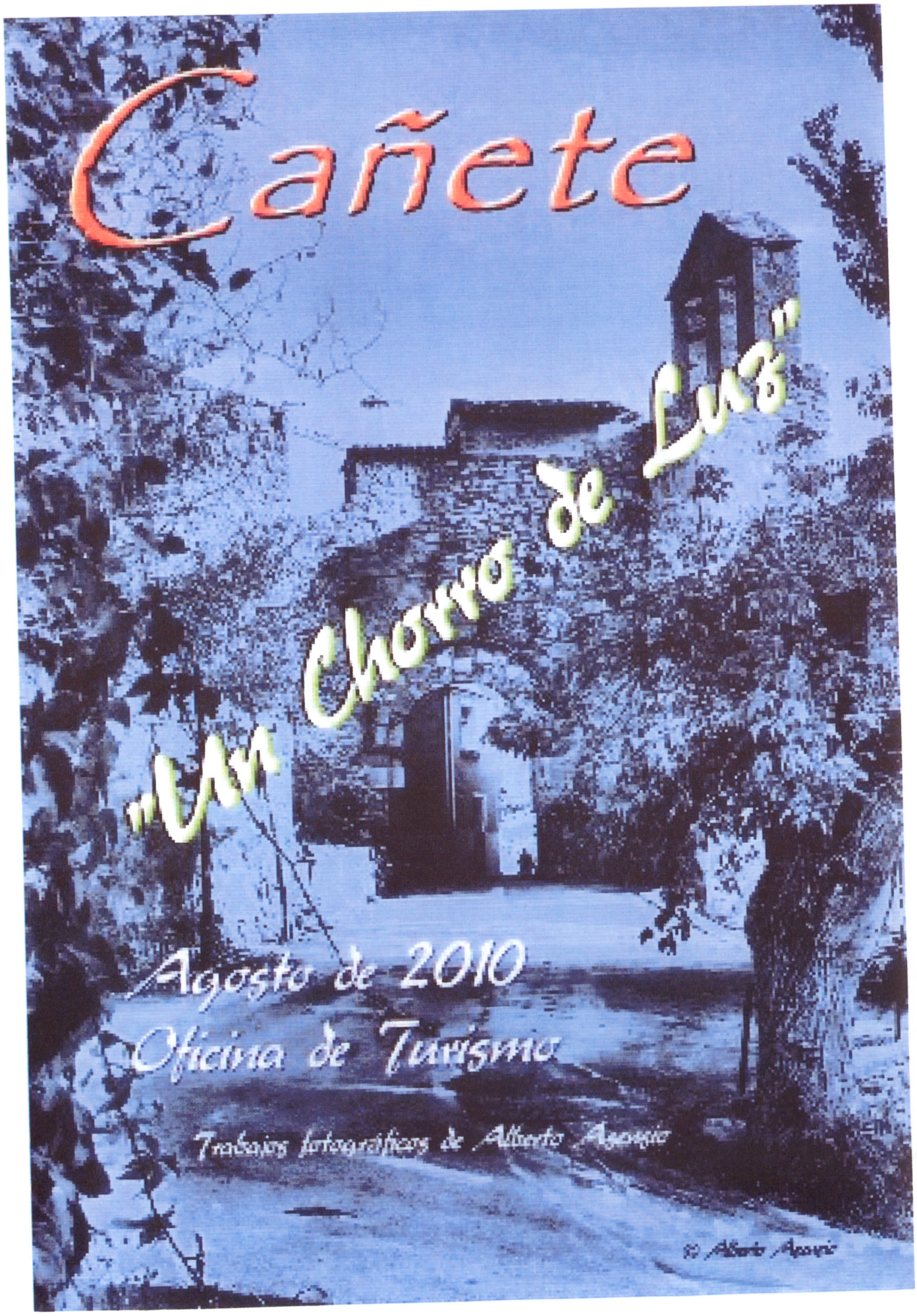
Cañete
"Un Chorro de Luz"
Agosto de 2010
Oficina de Turismo
Trabajos fotográficos de Alberto Agonie
© Alberto Agonie

Dossier Gráfico de Prensa

EL DIA
DE Cuenca
DIARIO INDEPENDIENTE DECANO DE LA PRENSA PROVINCIAL
SÁBADO
31 DE JULIO DE 2010
1 EURO
–AÑO XXVII–Nº 8.691–
www.eldiadigital.es

Hoy: Especial XII Alvarada Cañete 2010

LAS PEDROÑERAS Arranca la XXXVIII Feria Internacional del Ajo

P. MONTEROI

Las autoridades, con Guijarro, Ávila, Magdalena y Yolanda Picazo al frente, en uno de los stands visitados.

Las exportaciones de ajo están en alza

Internacionalización, en auge: Martínez Guijarro avanza que la exportación creció un 85% en los cuatro primeros meses del año

Las Pedroñeras se engalana: Se dan cita en la Feria un total de 40 expositores, a la que se espera que acudan 10.000 personas —PÁGINAS 26-28—

SALUD El "Sativex" será comercializado

El fármaco contra la esclerosis, esperanza para ADEMCU

Colectivo expectante: Aún no se vende, pero ya hay quien ha preguntado a médicos y farmacias sobre el mismo

La Asociación de Esclerosis Múltiple de Cuenca ha recibido con esperanza la autorización por parte del Ministerio de Sanidad para comercializar un nuevo fármaco, el "Sativex" para el tratamiento de la espasticidad en pacientes de esclerosis múltiple.—PÁGINAS 4-5—

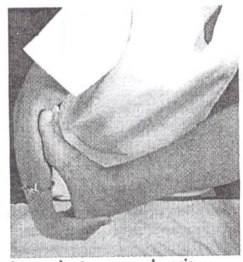

Los pacientes con esclerosis confían en el nuevo fármaco.

Cuenca —7—
La presión a través de EL DÍA de hosteleros y comerciantes pospone las obras en el Casco

AGRICULTURA AL DÍA —29-31—
El sector apícola español recibirá 33 millones de euros

Cuenca —6—
Sarrión ve con buenos ojos el proyecto de Pulido en los terrenos de Renfe

Actualidad —15—
C-LM reduce el desempleo en el segundo semestre un 1,25%

Región —34—
Rajoy cree que "ha llegado el momento del cambio en nuestro país"

Actualidad —35—
Iniesta recibe el cariño de todo el pueblo castellano-manchego

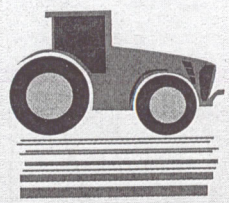

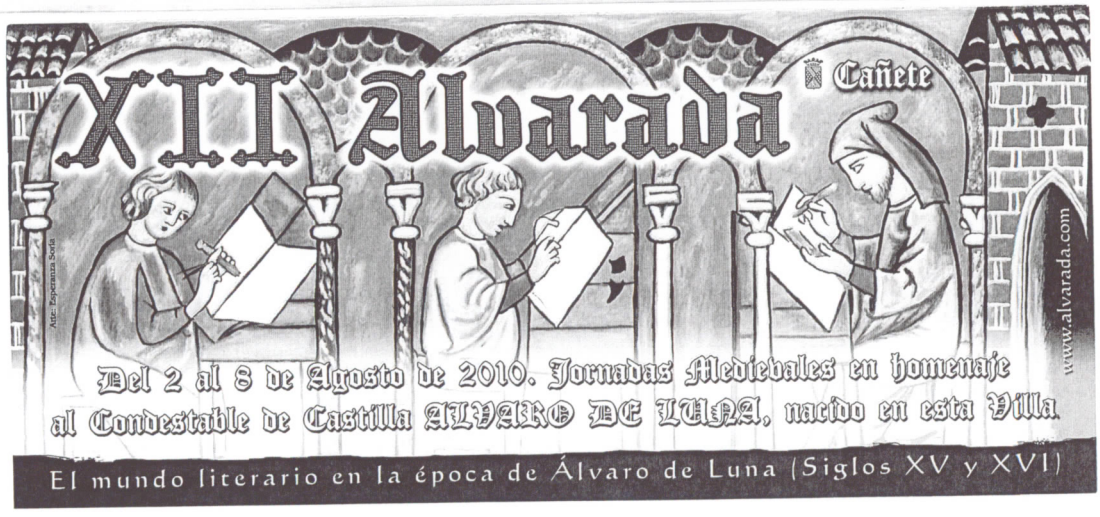

XII EDICIÓN DE LA ALVARADA
CAÑETE

Cañete volverá a rememorar en La Alvarada, como todos los años, la figura histórica del Condestable Don Álvaro de Luna, sin duda el personaje más influyente y poderoso de su tiempo y el más ilustre de cuantos la villa cañetera ha aportado a la historia. Por **EL DÍA**

El mundo literario en tiempos de Álvaro de Luna, eje de La Alvarada

Cañete celebrará una vez más su tradicional fiesta de La Alvarada entre los días 2 y 8 de agosto. Se cumple con esta la duodécima edición de este importante acontecimiento lúdico-cultural, que este año parte con el eje central de "El Mundo Literario en tiempos de Don Álvaro de Luna (Siglos XV y XVI)".

Como en cada edición, Cañete rememora con La Alvarada la figura histórica del Condestable Don Álvaro de Luna, sin duda el personaje más influyente y poderoso de su tiempo, y el más ilustre de cuantos la villa cañetera ha aportado a la Historia. En su empeño por rescatar su abundante legado cultural, histórico y patrimonial, la villa de Cañete se confirma de este modo una vez más como uno de los marcos culturales más atractivos de la provincia de Cuenca.

Tras una semana repleta de conferencias y de actos de referencia, desde la jornada de inauguración, el lunes día dos, y la celebración del ciclo de cine medieval, la Alvarada abrazará el fin de semana con la vista puesta en las aproximadamente quince mil personas que anualmente visitan la villa por estas fechas. Para esta nueva edición, la Comisión de la Alvarada ha diseñado una amplia programación dirigida, como en pasadas ediciones, al fomento de la cultura y la rica tradición medieval de éste enclave turístico y de toda la comarca.

El ciclo de conferencias, organizado por la UNED e iniciado el martes 3 de agosto se hallará encabezado por "El Cantar del Mío de Cid: la Exaltación de un Héroe", a cargo de la Doctora en Filología Anabel Sáiz Ripoll. Además participará en el mismo el arqueólogo Michel Muñoz, con una conferencia sobre la fortaleza cañetera, al tiempo que la jornada del jueves se dedicará a un recital de poesía dirigido por Segundo Escobar y Mª Jesús Molina. El ciclo de Cine Medieval, por su parte, se hallará coordinado, como en fechas anteriores, por José Alfaro, de la Asociación Española de Historiadores de Cine, y contará con la retransmisión al aire libre, en la Plaza Mayor de la villa, de las películas "Vicky el Vikingo", de Michael Bully Herbig; "El Señor de la Guerra", de Franklin J. Schaffner; y "Ágora" del director español Alejandro Amenábar.

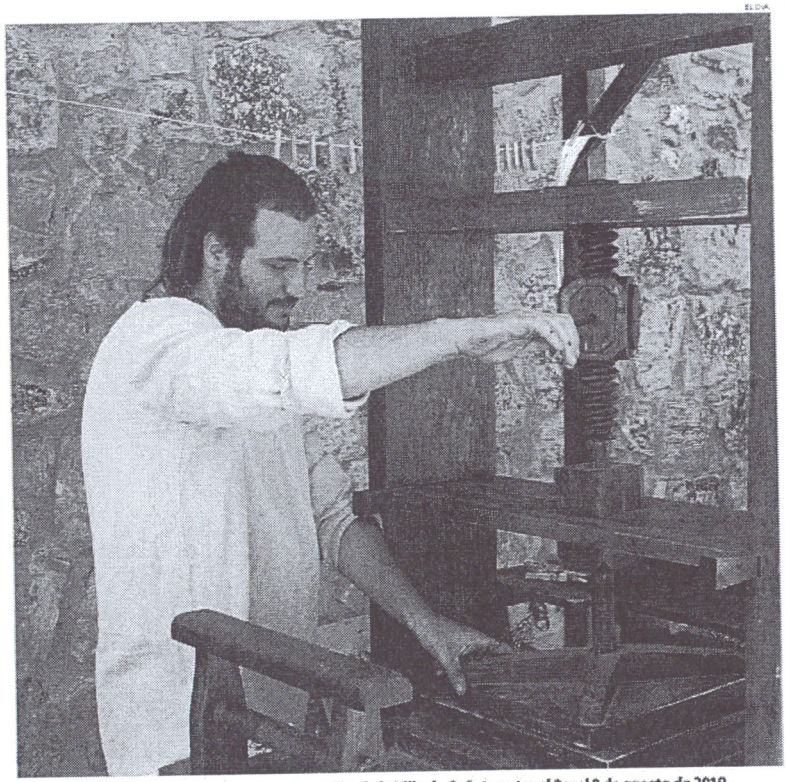

Las escenas medievales volverán a llenar las calles de la Villa de Cañete entre el 2 y el 8 de agosto de 2010.

CICLO DE CINE MEDIEVAL

Se proyectarán las películas "Vicky el Vikingo", "El Señor de la Guerra" y "Ágora"

En el marco de esta nueva Alvarada 2010, destacarán también los actos de hermanamiento que se realizarán entre las villas de Cañete y Uclés, con la relación que ambos enclaves mantienen con la figura del condestable Don Álvaro de fondo, y entre los caballeros santiaguistas de Cañete y los Cruzados de la Vera Cruz de Caravaca. Como actos culturales destacarán igualmente las correspondientes entregas de premios del VIII Certamen de Relato Histórico Breve "Álvaro de Luna" y el I Certamen de Poesía Infanto-Juvenil "Flor de Romero"; las presentaciones de libros de autores de la comarca, llevadas a cabo en la mañana del viernes, y el homenaje realizado al equipo de fútbol Balompédica Conquense en el previo del torneo. Se nombrará además al Cañetero del Año, galardón que este año recaerá en Don Jesús Catalán, y a la Comendadora Mayor de la Alvarada, que este año será la prestigiosa escritora Doña Almudena De Arteaga.

Además, durante toda la semana podrán visitarse las diferentes exposiciones preparadas para la ocasión: la colección de pinturas realizadas sobre tela titulada "Tierra" del autor Fernando Gómez Pajarón; la colección de pintura acrílica sobre algodón de Esperanza Soria, titulada "Escenas Medievales"; y la exposición de fotografía del cañetero Alberto Asensio "Chorro de Luz".

Con un carácter mucho más lúdico se abordarán diversos actos durante el fin de semana, comenzando con la representación de la obra de teatro "En Cañete Ondeó la Bandera de Aragón", que el grupo local de teatro "Los Álvaros" representará en la tarde del viernes, siguiendo con el torneo medieval a cargo de "Legend" en la noche del sábado, y culminando con el espectáculo de cetrería llevado a cabo en el Huerto de Doña Julia la tarde del domingo, y que este año correrá cargo del grupo "Las Águilas de Valporquero". A ello se sumará la actuación del grupo musical "Lurte" la noche del sábado en un fin de semana mágico amenizado por innumerables juegos y talleres para los niños, actividades dirigidas por "El Club de Tiro con Arco de Cuenca", pasacalles por las calles de la villa, y por supuesto el característico mercado medieval que anualmente inunda las cercanías del citado Huerto de Doña Julia y las murallas.

Top Rural Apartamentos Cuenca
HOSTAL** RESTAURANTE "LA MURALLA"
Apartamentos Rurales LA MURALLA II
Cat. 3 llaves

www.apartamentoslamuralla.es
Tlf. 969 346 299 / 969 346 426
Móvil: 665 526 772 - Fax 969 346 299
Ronda de las Escuelas, s/n - 16300 Cañete (Serranía de Cuenca)

TURISMO La localidad, de apenas mil habitantes, está enclavada en el corazón de la Serranía Baja, entre los ríos

La villa medieval de Cañete y su Alvarada

La Alvarada ganó el Primer Premio de Turismo de C-LM en el año 2000

Cañete cuenta con un marco incomparable para celebrar este singular evento cultural

EL DÍA
CUENCA

Rodeado de murallas que dan recuerdo a su historia», canta orgulloso el poeta, «al borde de una montaña está Cañete y sus glorias». Así es ciertamente; enclavado sobre un crestón rocoso que se crece en el corazón de la Serranía Baja conquense, entre riscas de rodeno y escarpaduras sembradas de densos pinares, se alza varado el ruinoso bastión que, cubierto por la gloria de gestas pasadas, alberga en el seno de sus extendidas murallas la noble villa de Cañete. Plaza fronteriza es ésta, encumbrada por su historia y exornada por el estandarte de su tradición medieval que cada año se revive con motivo de su Alvarada.

Cañete es un marco incomparable en el que anualmente se conmemora la festividad medieval de La Alvarada, un evento que pretende rescatar el enorme legado histórico, cultural y patrimonial de esta pequeña villa conquense. Esta celebración rememora la figura del Condestable de Castilla Don Álvaro de Luna, personaje notabilísimo y sumamente influyente de la decimoquinta centuria, destacado por haber sido el noble más importante de su época y el puntal de referencia de la corte del castellano Juan II. Este ilustre personaje nació en la villa de Cañete aproximadamente hacia el año 1390, en un momento en el que el enclave pertenecía al señorío de los Luna, antes de que fuera adquirida por compra por la familia de los Hurtado de Mendoza, más tarde marqueses de Cañete.

La Alvarada de Cañete es, como decimos, una importante fiesta medieval que goza ya de doce años de trayectoria. La primera edición se celebró en el año 1999 consiguiendo atraer de inmediato la atención de los medios de la región y el interés participativo de los habitantes de la villa y de su comarca. Fue galardonada con el Primer Premio de Turismo de Castilla-La Mancha en el año 2000, asentando las bases de lo que actualmente es la festividad, y reafirmando a su Comisión Organizadora en el propósito de la obtención de la declaración de Fiesta de Interés Turístico Regional para los próximos años.

MONUMENTALIDAD

Destaca el singular trazado de sus murallas de estilo árabe y la estructura pétrea del castillo

EN EL CORAZÓN DE LA SERRANÍA

Cañete es una pequeña población de apenas mil habitantes enclavada en el corazón de la Serranía Baja conquense, entre los ríos Tinte y Laguna, que van a dar con sus aguas en el curso retorcido y sinuoso del Cabriel. Sobre el tejado de su caserío, y en lo alto de una loma rocosa, se alza imperioso su castillo, una estructura pétrea con forma de barco que supera los ciento cincuenta metros de longitud y que destaca por los restos de su albacara, recintos internos, accesos y torres ya desmochadas. Abajo, en la villa propiamente dicha, entre sus muros de piedra y argamasa, se extienden un amasijo de calles estrechas y retorcidas que conectan arracimadas la Plaza Mayor porticada, cuyo origen hay que buscarlo en el siglo XIV, con las diferentes entradas: la de la Virgen, de sobrio estilo románico; la de las Eras, con su excelente arco de herradura; y la de San Bartolomé, destacada por el excelente codo defensivo que conforma. El singular trazado de murallas de estilo árabe se mantiene básicamente íntegro, descendiendo desde los extremos del castillo y rodeando todo el casco urbano, únicamente deteriorado por las secciones abiertas en distintos puntos para el paso de vehículos y la ocultación a la que se ha visto sometida por el caserío en algunos de sus tramos.

La monumentalidad de la población destaca además por las dos iglesias que se conservan: la de Santiago, con restos de arcos góticos en su interior, adosada al mismo muro que cuelga sobre el lado del río, al amparo de un torreón circular que guarnece estratégicamente el ángulo del muro, en lo que antiguamente vino a ser el palacio de los Hurtado de Mendoza; y la de San Julián, de tipo renacentista, fundada en el siglo XVI como capilla del viejo Colegio de Latinidad. Nada queda desgraciadamente de la vieja parroquial de San Nicolás, dedicada posteriormente a San Andrés, de la que hablan los documentos, pero cuya fábrica se perdió totalmente hace ya tiempo. Fuera de la villa se mantiene el edificio también renacentista de la vieja ermita de la Virgen de la Zarza, patrona de la población, como muestra de la de-

Los atuendos de los vecinos de Cañete cada año superan en riqueza y perfección los de ediciones anteriores.

Tínte y Laguna, que van a dar con sus aguas en el curso retorcido y sinuoso del Cabriel

voción histórica de los cañeteros por la Madre de Dios que ya quedó plasmada en las Cantigas de Santa María, cuya autoría se remonta al siglo XIII.

Cañete destaca también por la memoria de su vieja judería, evocada con nostalgia por el Premio Nobel de Literatura Elías Canetti como cuna de su linaje. De ella queda el trazado y la portada de lo que probablemente fue la sinagoga, datada en el siglo XV. El resto del caserío de la villa es de traza sencilla, destacando alguna fachada blasonada y los restos de alguna antigua arcada. En su extremo oriental las casas, apiñadas unas con otras, se abocan al vacío enclavadas sobre una toba que las aguas del río Tinte acarician, quedando éstas colgadas como un voladizo que la piedra de la vieja muralla exorna proporcionando al entorno una belleza inigualable.

EL LINAJE DE LOS LUNA

La celebración de La Alvarada de Cañete se apoya precisamente en los importantes hechos históricos acaecidos en esta noble villa, tanto en el nacimiento en ella del Condestable castellano Don Álvaro de Luna, como en otros importantes acontecimientos, como su papel en la Guerra Civil Castellana, o su funcionalidad como sede del marquesado fundado en ella por los Hurtado de Mendoza. Recuperada por las tropas cristianas casi al tiempo que la ciudad de Cuenca, en el último cuarto del siglo XII, e integrada primero en el señorío de Albarracín, y pocos años después en el obispado de Cuenca, la villa cañetera no alcanzaría gran protagonismo hasta el año 1285, fecha en el que la población obtuvo el privilegio de villazgo de manos del monarca Sancho IV.

En 1291 la fortaleza cañetera pasa a ser propiedad de Juan Núñez de Lara, noble levantisco que defenderá a ultranza la autonomía de su señorío fundado sobre Albarracín y articulado en torno a las plazas de Moya y Cañete. Durante el siglo XIV se caracteriza por su papel de villa fronteriza con constantes incursiones llevadas a cabo en los reinos de Aragón y Valencia, y con las depredaciones y destrucciones propias de una plaza de la raya existente entre dos coronas sometidas a perpetuo enfrentamiento. Situación ésta que se tornó explosiva cuando estalló la guerra entre Pedro I de Castilla y Pedro IV de Aragón en la década de los cincuenta. Durante las ofensivas castellanas, Cañete mantuvo un papel predominante, participando junto con Moya en el cerco de la vecina Castielfabib y siendo puerta de entrada para las tropas castellanas tras el repliegue ordenado por el monarca en los primeros meses de 1366. Pocos años después, en 1369, y tras la usurpación del trono por Enrique II de Trastamara, la plaza se entregará a Aragón, cuyos monarcas la habían codiciado durante toda la centuria. Las tropas castellanas pondrán cerco a la villa y tras ocupar de nuevo su castillo ejecutarán en Cuenca al alcaide de Cañete cortando su cabeza como precio por su traición.

Pasará Cañete tras todos estos acontecimientos a manos del linaje de los Luna, que la mantendrán ocasionalmente hasta que la villa sea adquirida por compra por Juan Hurtado de Mendoza. El hijo de éste, Don Diego, se destacará en Cuenca con el cargo de Guarda Mayor, y protagonizará las banderías que agitarán el casco urbano conquense durante todo el siglo XV. Los Hurtado de Mendoza fundarán Mayorazgo en Cañete en el año 1442 y en 1490, el heredero de la familia, Don Juan Hurtado de Mendoza, recibirá el título de marqués, convirtiéndose así la villa en el centro del marquesado que durante décadas mantendrán los ilustres miembros de este linaje.

Es de destacar que la importancia histórica de la villa queda todavía reflejada en el propio trazado urbano de Cañete y en los vestigios ya mencionados que evocan ese ilustre pasado. Es en los días en los que se celebra La Alvarada cuando toda esta monumentalidad cañetera se engalana, quedando adornadas las murallas, las calles y las plazas con estandartes y coloridas banderolas, adquiriendo de esa forma un inconfundible sabor medieval que ayuda a que cada año se acerquen para disfrutar de la festividad más de quince mil personas.

La figura del Condestable Don Álvaro de Luna siempre está presente.

SE PRESENTARÁ EL PRÓXIMO DÍA 2 DE AGOSTO

Una celebración con personalidad

Cada año la fiesta intenta mantener su personalidad y singularidad con unas jornadas repletas de actividades de tipo cultural y lúdico, girando siempre sobre un eje central, que para esta ocasión ha buscado orientarse en torno a la Literatura en tiempos de Don Álvaro de Luna. para esta nueva edición, la Comisión de La Alvarada ha diseñado una amplia programación dirigida, como en pasadas ediciones, al fomento de la cultura y la rica tradición medieval de la villa y el importante legado cultural y patrimonial de este enclave turístico de toda la comarca. La presentación de La Alvarada se realizará el próximo dia 2 de agosto, dando con ello comienzo a unas jornadas que se prolongarán hasta la tarde-noche del domingo, 8 de agosto.

Dossier Gráfico de Prensa

Dossier Gráfico de Prensa

CAÑETE Unos quince mil visitantes recorrerán las calles engalanadas de estandartes y coloridas banderas

La Alvarada de Cañete se viste de gala en honor a Álvaro de Luna

La fiesta medieval recupera el esplendor de los reinos de Aragón y Castilla

La celebración cuenta con una parte cultural y otra lúdica para el disfrute del público

EL DÍA
CUENCA

Cada mes de agosto, del día 2 al 8, la villa de Cañete da comienzo a su Alvarada que, en su duodécima edición, este año se dedica al mundo literario en la época de Don Álvaro de Luna. Una fiesta que revive los tiempos del condestable de Castilla y que concentra en la villa cañetera a unos quince mil visitantes que recorren sus calles engalanadas de estandartes y de coloridas banderas, y disfrutan de sus actos lúdicos y festivos que recrean la época medieval.

Destaca la tradición histórica que a finales del siglo XIV el noble aragonés Ávaro Martínez de Luna, señor de Cornago y Jubera, y dueño también de Cañete, dejó encinta a María La Cañeta, mujer del alcaide de la fortaleza de esta villa, y que fruto de aquella relación nació Don Álvaro de Luna, quien pasó su juventud en esta noble población del obispado de cuenca, hasta que su origen linajudo le atrajo hasta la corte castellana, en la que llegó a destacarse hasta convertirse en el personaje más influyente y poderoso del reino.

En la festividad de La Alvarada recrean los tiempos del condestable de Castilla de la Edad Media.

CONCIERTOS
El grupo de música "Luter" actuará durante las fiestas

ACTIVIDADES
Los asistentes podrán disfrutar de un torneo "Legend"

LA FESTIVIDAD

La Alvarada es una fiesta medieval que recupera el esplendor cultural e histórico de los reinos de Aragón y Castilla, y sede del marquesado de los Hurtado de Mendoza. Un evento ya consolidado, con una singularidad manifiesta que queda avalada por doce años de tradición. Mediante el mismo, la villa castellana se engalana sumergiendo sus serradas murallas, su monumentalidad urbana y los restos de su viejo castillo en una época pasada que revive alimentada por el murmullo que brota de los puestecillos de su mercado y la algarabía de las gentes que visitan la localidad.

La celebración de La Alvarada cuenta con una parte cultural de notable trascendencia y otra lúdica dirigida al disfrute del público y los innumerables visitantes que la villa recibe. En la programación del evento juega un papel fundamental la presencia de músicos y artistas de toda índole, así como espectáculos singulares, como el torneo con "Legend", la cetrería con "Las Águilas de Valporquero" y el concierto de música con el grupo "Lurte". Todo ello acompañado de conferencias, exposiciones y el ciclo de cine medieval.

INFORMACIÓNPÚBLICA

INFORMACIÓN

PÚBLICA

C A S T I L L A - L A M A N C H A

Castilla-La Mancha

RESOLUCIÓN DE 13 DE JULIO DE 2010, DE LA DELEGACIÓN PROVINCIAL DE LA CONSEJERÍA DE ORDENACIÓN DEL TERRITORIO Y VIVIENDA EN CUENCA, POR LA QUE SE SEÑALAN FECHAS PARA EL LEVANTAMIENTO DE ACTAS PREVIAS A LA OCUPACIÓN DE LOS BIENES Y DERECHOS AFECTADOS DE EXPROPIACIÓN EN EL PROYECTO COMPLEMENTARIO Nº 2 DE CONSTRUCCIÓN DE LAS ESTACIONES DEPURADORAS DE AGUAS RESIDUALES DE CAMPILLO DE ALTOBUEY, GRAJA DE INIESTA, CASTILLEJO DE INIESTA Y ALMODOVAR DEL PINAR (CUENCA). EXPEDIENTE: ACLM/01/OB/012/06/C2.

A iniciativa de la Entidad de Derecho Público de Infraestructuras del Agua de Castilla-La Mancha, adscrita a la Consejería de Ordenación del Territorio y Vivienda y beneficiaria de la expropiación, de conformidad con el artículo 9 del Decreto 187/2002, de 26 de noviembre, por el que se aprueban los Estatutos de dicha Entidad y en cumplimiento con lo dispuesto en los artículos 17, 18 y 19 de la Ley de Expropiación Forzosa, de 16 de diciembre de 1.954, y en el artículo 56.1 del Reglamento de la citada Ley, de 26 de abril de 1.957, mediante resolución de 28 de abril de 2010 de la Secretaría General Técnica de la Consejería de Ordenación del Territorio y Vivienda que fue publicada en DOCM nº 66 de 9 de Abril de 2010, BOP de Cuenca de 7 de mayo de 2010 en un diario de mayor circulación de la provincia de Cuenca, se acordó someter a información pública el Proyecto citado que comprendía la relación de los bienes y/o derechos afectados de expropiación.

Resuelta dicha Información Pública por la Consejería de Ordenación del Territorio y Vivienda, con fecha 11 de junio de 2010 (DOCM de 28 de junio de 2010), por Resolución del Presidente de la Entidad Infraestructuras del Agua de Castilla-La Mancha de 18 de junio de 2010, se aprueba dicho proyecto, de conformidad con la cláusula quinta del convenio entre la Consejería de Ordenación del Territorio y Vivienda y dicha Entidad, por el que se le encomienda la ejecución de obras de infraestructura de depuración en Castilla-La Mancha a ésta última.

La aprobación de este proyecto implica la declaración de utilidad pública e interés social de las obras, así como la necesidad de urgente ocupación de los bienes y derechos afectados, a efectos de expropiación forzosa, ocupación temporal e imposición de servidumbres, según determinan los artículos 5 y 28 de la Ley 12/2002, de 27 de junio, reguladora del Ciclo Integral del Agua de la Comunidad Autónoma de Castilla-La Mancha.

La tramitación del correspondiente expediente expropiatorio se ha de ajustar, por tanto, al procedimiento de urgencia previsto en el artículo 52 de la Ley de Expropiación Forzosa y concordantes de su Reglamento.

En consecuencia y de conformidad con lo dispuesto en el artículo 52 de la citada Ley, esta Delegación Provincial, en uso de las facultades que tiene atribuidas de conformidad con el artículo 1.3 del Decreto 7/1986, de 28 de enero, sobre desconcentración de funciones en los Delegados Provinciales de la Consejería de Política Territorial (hoy Ordenación del Territorio y Vivienda) y de acuerdo con el artículo 52 de la Ley de Expropiación forzosa de 16 de diciembre de 1954 ha resuelto:

Convocar a los titulares de los bienes y/o derechos afectados que figuran en la relación adjunta para que comparezcan al levantamiento de Actas Previas a la Ocupación en los Ayuntamientos de Castillejo de Iniesta y Graja de Iniesta, en el día y hora que se señalan, a continuación.

A dicho acto deberán asistir los interesados por sí, o representados por persona debidamente autorizada para actuar en su nombre, aportando los documentos acreditativos de su personalidad (Documento Nacional de Identidad, original y fotocopia) y de la titularidad de los bienes y/o derechos afectados (Escritura Pública, original y fotocopia o, en su defecto, Cédula Catastral emitida por el Ayuntamiento), así como el último recibo del Impuesto sobre Bienes Inmuebles, pudiendo ir acompañados a su costa, si lo estiman oportuno, de Perito y Notario.

De acuerdo con lo establecido en el artículo 56.2 del Reglamento de Expropiación Forzosa de 26 de abril de 1.957, los interesados, así como las personas cuyos derechos o intereses legítimos se hayan omitido en la relación de afectados anteriormente citada, podrán formular por escrito ante la Entidad Infraestructuras del Agua de Castilla-La Mancha sita en Toledo, calle Berna nº 2 Edificio Bulevar, C.P. 45003, hasta el día del levantamiento de Actas Previas, cuantas alegaciones estimen oportunas a los solos efectos de subsanar los posibles errores que se hayan padecido al confeccionar la relación de bienes o derechos afectados.

La presente Resolución se notificará al Sr. Alcalde-Presidente del Ayuntamiento donde radiquen los bienes y a los interesados mediante citación individual, y será publicada en el BOP de Cuenca, en el tablón de Edictos del correspondiente Ayuntamiento, en dos diarios de mayor circulación de Cuenca y en el DOCM, sirviendo esta última de notificación para los titulares de bienes y derechos afectados que sean desconocidos o de ignorado paradero a los efectos previstos en el artículo 59.5 de la Ley 30/1992, de 26 de noviembre, de Régimen Jurídico de las Administraciones Públicas y del Procedimiento Administrativo Común.

Para mayor información, los interesados tendrán a su disposición los planos parcelarios en la Delegación Provincial de la Consejería de Ordenación del Territorio y Vivienda de Cuenca, sita en C/. Fermín Caballero 20 en Cuenca y en la Entidad Infraestructuras del Agua de Castilla La Mancha C/ Berna, 2, Edif., Bulevar, 2ª en Toledo, todos los días laborables durante las horas de oficina.

Los datos personales que figuran en el Anexo adjunto, provienen de fuentes públicas y se engloban en un fichero "Expropiaciones" creado bajo la responsabilidad de Infraestructuras del Agua de Castilla-La Mancha con la finalidad de tramitar el expediente de expropiación para lo que será necesario comunicar datos al Ministerio de Justicia. El tratamiento de dichos datos es necesario para tramitar el expediente; aún así los afectados podrán ejercitar los derechos de acceso, rectificación, cancelación y oposición contemplados en la normativa vigente sobre protección de datos (LOPD y legislación de desarrollo) mediante comunicación escrita a Infraestructuras del Agua de Castilla-La Mancha, C/ Berna nº 2 – plta. 2 ofic. 2, 45003 Toledo

Cuenca, 13 de julio de 2010. LA DELEGADA PROVINCIAL. Fdo. Mª Inmaculada Cruz Salcedo

ANEXO II: RELACION DE BIENES Y/O DERECHOS AFECTADOS POR EL EXPTE. EXPROPIATORIO ACLM/01/OB/012/06/C2

Nº Orden	Políg.	Parc.	Propietario	Domicilio	Calificación	Expropi. Definitiva m2	Serv. de paso m2	Serv. de vuelo m2	Ocupac. Temp. m2	Lugar	Día	Hora
MUNICIPIO: CASTILLEJO DE INIESTA - ESTACION DEPURADORA DE AGUAS RESIDUALES												
1	5	106 a)	Cano Megías C.B	C/. Ferraz 7, 28008 Madrid	a) Labor secano b) Arboles de ribera	a) 1004				Ayto de Castillejo de Iniesta	09/08/2010	11:45
2	9	107	Asistencia Infraestructuras S.A	C/. La Coruña 29 28020 Madrid	Labor secano	378				Ayto de Castillejo de Iniesta	09/08/2010	11:45
MUNICIPIO: GRAJA DE INIESTA - ESTACION DEPURADORA DE AGUAS RESIDUALES												
3	18	76	Alfaro Serrano, Julio	C/ Real 51, 16251 Graja de Iniesta (Cuenca)	Labor secano	4735				Ayto de Graja de Iniesta	09/08/2010	11:00

ED
DIARIO INDEPENDIE

DE Cuenca
MARTES
3 DE AGOSTO DE 2010
1 EURO
-AÑO XXVII-Nº 8.694-
www.eldiadigital.es

****** EL DIA ******
** Franqueo Concertado 16/8 **
CENTRO SOC. POLIVALENTE
SAN JULIAN, 1 16300 CUENCA
CAÑETE
6 00045

SOCIEDAD La temperatura media se situó el pasado mes en los 25,8 grados

PROVINCIA

Provincia —19—

Cañete se engalana para celebrar un año más La Alvarada

Cañetero de honor este año.

Cuenca —5—

Sigue descendiendo en la provincia la siniestralidad laboral

Cuenca —7—

La venta de coches cae en julio en Cuenca un 39 por ciento

Deportes —35—

El Conquense ficha a Belencoso, delantero del Albacete

Entre Julio y Agosto de año en año
se despierta Cañete, con el alba
pululando señores y vasallos
de un sueño medieval de noche en calma.

Oyendo el relinchar de los caballos
sintiendo el afilar de las espadas,
vistiendo por doquier, por capa un sayo
luciendo en dos mil diez, otra alvarada.

Julián Ibáñez Sáiz

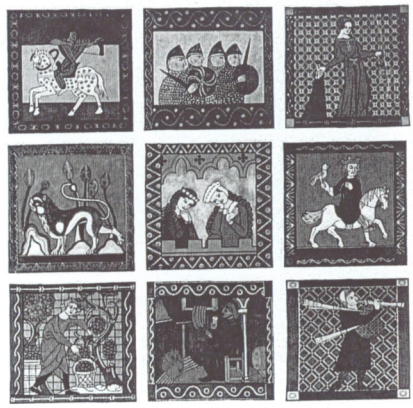

Arte: Esperanza Soria

CAÑETE Las calles de la localidad se engalanan para el nombramiento del "Cañetero de Honor"

Exitosa apertura de La Alvarada Medieval

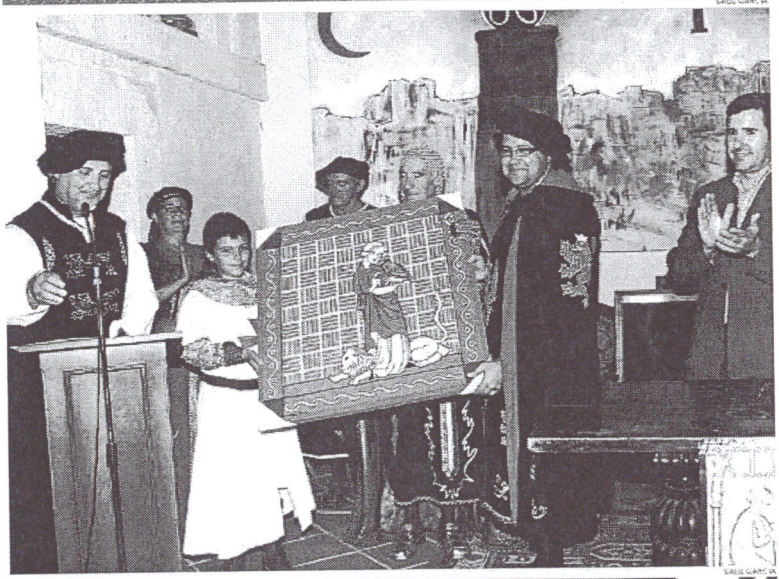

Tres momentos del acto de inauguración de la festividad medieval de La Alvarada de Cañete.

PATRICIA MONTERO
CUENCA

Un año más, las calles de Cañete se engalanan para celebrar la festividad de La Alvarada Medieval, este año en honor al Condestable Don Álvaro de luna. Ayer, se produjo la presentación oficial de la festividad en la localidad serrana. Al acto, celebrado en la iglesia de San Julián, acudieron Miguel Romero, director y organizador; Rodrigo Molina, delegado de Agricultura y Medio Ambiente; Antonio Asensio, alcalde de la localidad; y Azucena Lanza, agente de Desarrollo Rural de la zona de Cañete.

Se cumple con esta la duodécima edición de La Alvarada de Cañete, en la que tuvo lugar el nombramiento del "Cañetero de Honor", que este año recayó en Jesús Catalán Perona, ex cura de la localidad, quien recibió, de manos del alcalde un diploma y las llaves de la ciudad. En el marco de esta nueva Alvarada 2010, destacarán también los actos de hermanamiento que se realizarán entre las villas de Cañete y Uclés, con la relación que ambos mantienen con la figura de Álvaro de Luna, así como la mantenida entre los caballeros santiaguistas de Cañete y los cruzados de la Vera Cruz de Caravaca.

CULTURA

La Alvarada de Cañete es una importante fiesta medieval que nació en 1999 consiguiendo atraer de inmediato la atención de los medios de la región y el interés participativo de los habitantes de la villa y de su comarca.

Este año, la festividad de La Alvarada cuenta con una ambiciosa programación que "a pesar de contar con menos dinero, tiene más actos programados", aseguró Miguel Romero, organizador y fundador de esta fiesta. Asimismo, aprovechó el acto para "agradecer el esfuerzo a toda la comisión organizadora cuya experiencia les ha permitido realizar un año más La Alvarada y esperemos que muchos más".

Además, durante toda la semana podrán visitarse las exposiciones, inauguradas en la jornada de ayer, preparadas para la ocasión: la colección de pinturas realizadas sobre tela titulada "Tierra", del autor Fernando Gómez Pajarón; la colección de pintura acrílica sobre algodón de Esperanza Soria, titulada "Escenas Medievales"; y la exposición de fotografía del cañetero Alberto Asensio "Chorro de Luz".

Asimismo, el alcalde de la localidad quiso agradecer al equipo de fútbol de Cuenca, la Unión Balompédica Conquense, por elegir Cañete para concentrarse, quienes recibirán un homenaje por pasar unos días en la localidad.

En definitiva, una completísima programación festiva en un marco formidable, que junto a la importante oferta turística de la villa, permitirá acoger entre las murallas de Cañete a propios y extraños y sumergirlos en el pasado que esta población conquense destila por todos sus rincones.

"CAÑETERO DE HONOR"

Homenaje a Jesús Catalán Verona

Tras el acto de inauguración, se produjo uno de los momentos más emotivos de la tarde, el nombramiento del "Cañetero de Honor" que recayó en el ex-cura de la localidad, Jesús Catalán. Tanto las autoridades como la gente de Cañete quiso mostrar su cariño hacia Jesús. Además, recibió de manos del alcalde de la localidad, Antonio Asensio, y del organizador de la festividad, Miguel Romero, un diploma homenaje, las llaves de la ciudad y varios regalos. El homenajeado, intentó decir unas palabras de agradecimiento a los que durante cinco años fueron sus vecinos: "Hubo un momento en mi vida en que perdí el rumbo, pensé que no tenía raíces y no sabía quien era, y vosotros me habéis ayudado a recordar que aquí tengo raíces, que formo parte de este lugar".

Dossier Gráfico de Prensa

Dossier Gráfico de Prensa

Dossier Gráfico de Prensa

GRUPO DE MUSICA

TOMAS GUERRERO

CAÑETE (CUENCA)

IGLESIA DE SAN JULIAN

Lunes 2 de agosto de 2010. 20:30 h

XII Alvarada

*Este grupo musical nace en Cuenca con el nombre de "**Tomás Guerrero**"(1817-1889), en homenaje a este músico que dio más de sesenta años de su vida al servicio de la Catedral de Cuenca.*

Los componentes de este grupo musical han realizado estudios en formación musical, canto e instrumento, en Escuelas Municipales de Música de Madrid y en Conservatorios de Música de Madrid y Cuenca, teniendo amplia experiencia como miembros de otras agrupaciones corales y orquestas.

El estilo de música en el que se especializa es en Música Antigua y Barroca, aunque interpreta también composiciones de otras épocas acordes a las características del grupo.

Se trata de un grupo de intérpretes reducido, unos doce componentes, y, debido al estilo de piezas escogidas, requieren de un auditorio también reducido y cercano.

El grupo está compuesto por una parte vocal y otra instrumental, cuya composición puede variar en función de la pieza. La parte instrumental la forman el violín, violonchelo, contrabajo, guitarra, flauta de pico, charango e instrumentos de percusión (pandero, cascabeles,...).

PROGRAMA DE CONCIERTO

MÚSICA ANTIGUA EN EUROPA Y AMÉRICA

Alemania		
Puer Natus	Michael Praetorius	(1571-1621)
Es ist ein Ros entsprungen	Michael Praetorius	(1571-1621)
Inglaterra		
April is in my mistress' face	Thomas Morley	(1558-1603)
Pastime with good company	Henry VIII	(1491-1547)
Canzona I	Thomas Morley	(1558-1603)
Benedicat Vobis	G.F. Haendel	(1685-1759)
Boure	G.F. Haendel	(1685-1759)
Francia-Bélgica		
Ave María	Jacques Arcadelt	(1504-1568)
Il bianco e dolce cigno	Jacques Arcadelt	(1504-1568)
Vous perdez temps	Claudin de Sermisy	(1490-1552)
España		
No la debemos dormir	Anónimo	(S. XVI)
Amor que me cautivas	Anónimo	(S. XVI)
Dindirindin	Anónimo	(S. XV-XVI)
Una sañosa porfía	Juan del Encina	(1468-1529)
América		
Hanacpachap	Anónimo	(S. XVI)
Tonada "El diamante"	Códice Trujillo	(S.XVIII)
Cachua Serranita	Códice Trujillo	(S.XVIII)

Dossier Gráfico de Prensa

Dossier Gráfico de Prensa

Página web oficial:

www.alvarada.com

Dossier Gráfico de Prensa

Marco Alvarada 2010

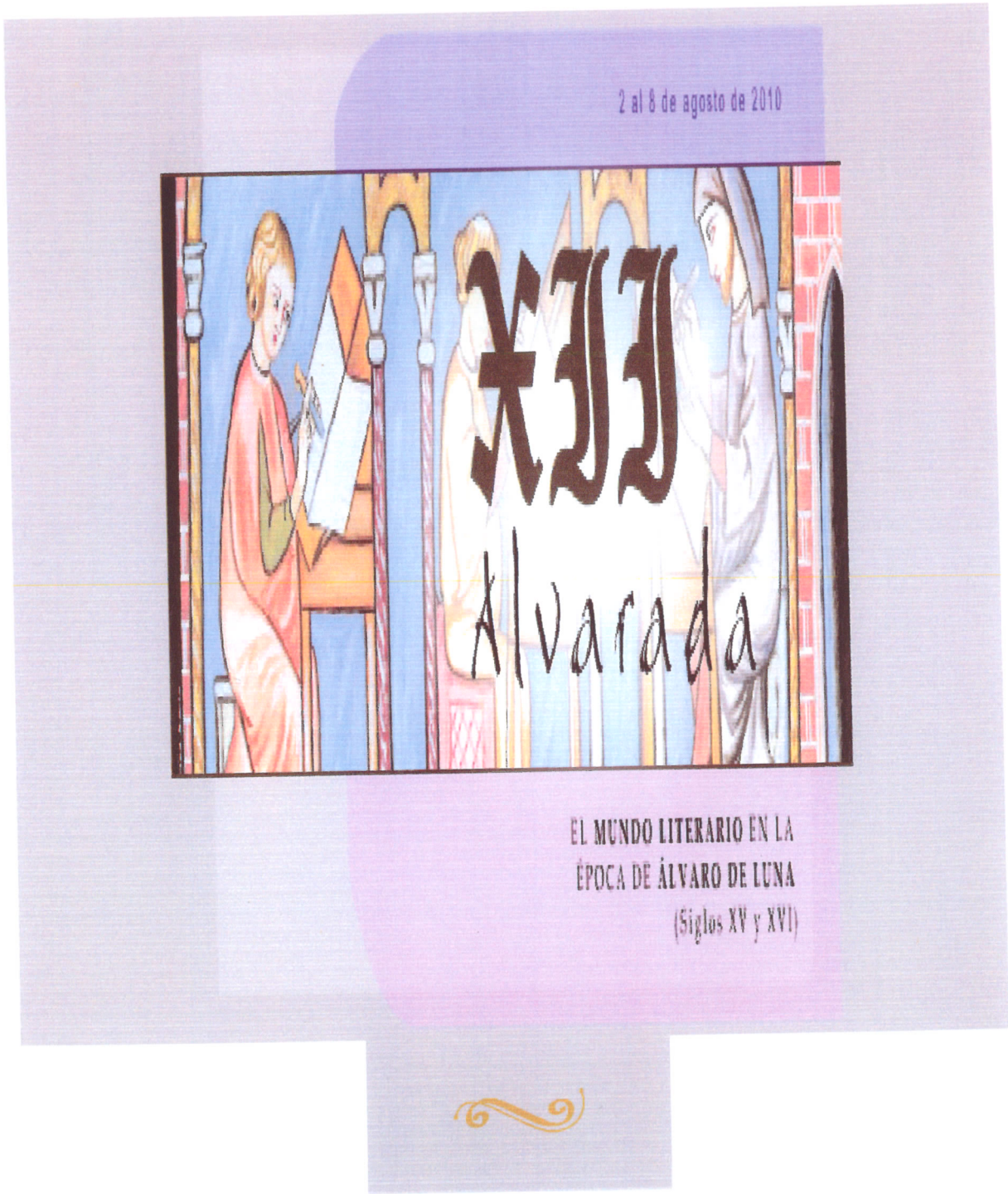

Descargar Bando de la XII Alvarada.
Formato PDF (901 Kb)

Dossier Gráfico de Prensa

Comenzamos con bríos renovados, una vez más, con una nueva Alvarada. Han pasado ya doce ediciones desde aquel ya lejanísimo 1999 en que las jornadas cañeteras empezaron a caminar. Han cambiado muchas cosas desde entonces, pero una cosa queda intacta: la ilusión en el trabajo diario que a lo largo del año, poco a poco, va dando forma a esos primeros días de agosto en que Cañete alcanza su epicentro cultural.

A continuación, nos complacemos en presentar el programa de la XII Alvarada de Cañete.

Descargar folleto.
Formato PDF (350 Kb)

Dossier Gráfico de Prensa

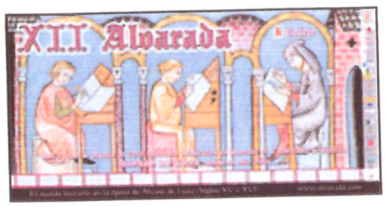

Descargar póster.
Formato PDF (227 Kb)

Programa del concierto del grupo de música Tomás Guerrero. Iglesia de San Julián. 2 de agosto.

Formato PDF (5.5 Mb)

EXPOSICIONES

"Colección TIERRA". pinturas realizadas sobre tela de arpillera sin tratar de Fernando Gómez Pajarón. Del **1 al 30 de Julio**. Sala de Exposiciones de la Oficina Municipal de Turismo. De **11.00 a 14.00 horas** y de **17.00 a 20.00 horas**.

"ESCENAS MEDIEVALES" Pintura acrílica sobre algodón de Esperanza Soria. Exposición al aire libre en la Plaza Mayor de Cañete. Del **31 de Julio al 8 de Agosto.**

"UN CHORRO DE LUZ" Exposición fotográfica de Alberto Asensio en la Sala de Exposiciones de la Oficina Municipal de Turismo. De **11.00 a 14.00 horas** y de **17.00 a 20.00 horas**.. Del 1 de Agosto al 5 de Septiembre.

Dossier Gráfico de Prensa

JORNADAS UNIVERSITARIAS UNED

Martes 3 de Agosto: Conferencia *"El Cantar de Mio Cid: la exaltación de un héroe"* a cargo de Doña Anabel Sáiz Ripoll, Doctora en Filología, Catedrática de Secundaria les Jaume I (Salou)
19.00 horas en la Iglesia de San Julián.

Miércoles 4 de Agosto: Conferencia *"La fortaleza de Cañete en la Historia"*
por el arqueólogo Michel Muñoz.
19.00 horas en la Iglesia de San Julián.

Jueves 5 de Agosto: Recital poético-musical *"Dos formas de vivir la poesía"*
por Segundo Escobar y Mª Jesús Molina.
19.00 horas en la Iglesia de San Julián.

Lunes, día 2 de agosto

19.00 horas. **PRESENTACIÓN OFICIAL DE LA XII ALVARADA MEDIEVAL en honor al Condestable Don Álvaro de Luna** a cargo de autoridades y miembros de la Comisión. Iglesia de San Julián.

- **Nombramiento de "Cañetero de Honor"** a Don Jesús Catalán Perona de manos del Alcalde de la villa.
- **Fallo del Jurado del VII Certamen Nacional de Relato Histórico Breve *"Álvaro de Luna"*** patrocinado por Norel & Nature.
- **Inauguración de las Exposiciones:**

- **"ESCENAS MEDIEVALES"** de Esperanza Soria.
- **"UN CHORRO DE LUZ"** de Alberto Asensio, ambas en la Sala de Exposiciones de la Oficina de Turismo de Cañete.

20.30 horas. En la Iglesia de San Julián, **actuación** del grupo de música "Tomás Guerrero". El grupo está compuesto por una parte vocal y otra instrumental. La parte instrumental la forman el violín, violonchelo, contrabajo, guitarra, flauta dulce tenor e instrumentos de percusión (pandero, cascabeles, ...).

Programa del concierto del grupo de música Tomás Guerrero. Iglesia de San Julián. 2 de agosto.

Formato PDF (5.5 Mb)

A continuación tendrá lugar un Vino de Honor.

Martes, día 3 de agosto

22.00 horas. **Ciclo de Cine Medieval.** El ciclo de cine medieval está coordinado por D. José Alfaro, de la Asociación Española de Historiadores de Cine. Tendrá lugar en la Plaza Mayor, al aire libre y en pantalla gigante. Antes de cada

película proyectaremos **anteriores ediciones de La Alvarada**.

Proyección:

VICKY EL VIKINGO

(Wickie und die starken Männer)

Alemania

Año: **2009**

85 minutos. Constantin Films / Rat Pack Filmproduktion GmbH / HerbX fil GmbH.

Director: **Peter Flinth.**

Intérpretes: **Joakim Nätterqvist, Sofia Helin, Bibi Andersson, Joy Andersson, Johan Arrenius**

Miércoles, día 4 de agosto

22.00 horas. Ciclo de Cine Medieval. Plaza Mayor.

Proyección:

EL SEÑOR DE LA GUERRA

(The Warlord)

USA

Año: **1965**

120 minutos. Universal Pictures

Dossier Gráfico de Prensa

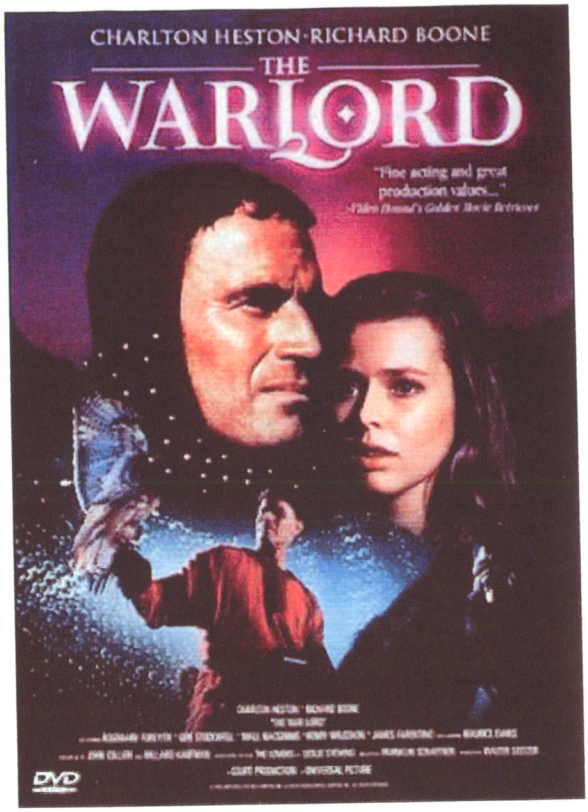

Director: Frank J. Schaffner

Intérpretes: Charlton Heston, Richard Boone, Rosemary Forsyth, Guy Stockwell, Maurice Evans, Niall MacGinnis.

Jueves, día 5 de agosto

22.00 horas. **Ciclo de Cine Medieval.** Plaza Mayor.

Proyección:

ÁGORA

España

Año: **2009**

126 minutos. Telecinco Cinema / Mop Producciones / Himenóptero

Dossier Gráfico de Prensa

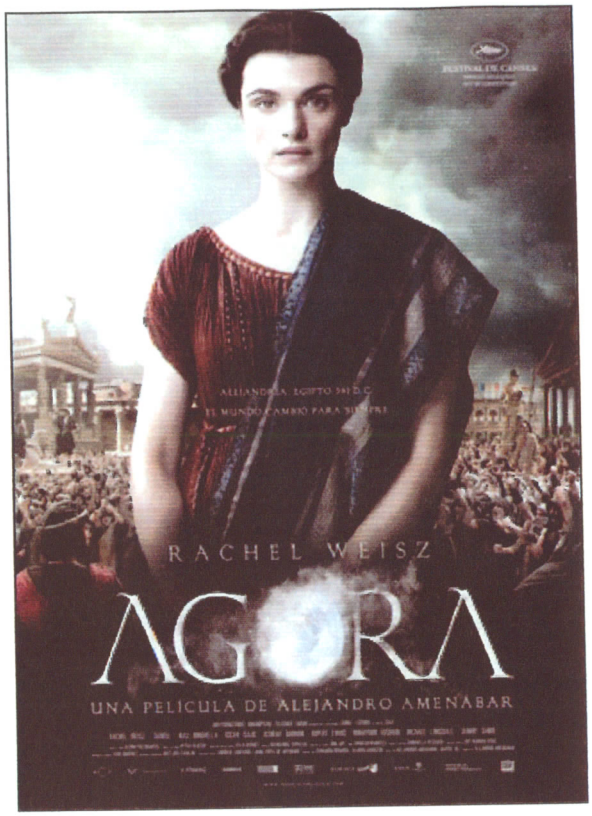

Director: Alejandro Amenábar.

Intérpretes: Rachel Weisz, Max Minghella, Ashraf Barhom, Oscar Isaac, Michael Lonsdale, Ruper Evans

Viernes, día 6 de agosto

12.00 horas. Presentaciones de libros:

Cañete, así te vi, así te veo. Edita Ayuntamiento de Cañete.

Diccionario de Términos de la Historia de España, de Miguel Romero.

Al Orete de mi Tierra, de Julián Ibáñez.

Salpicaduras del Camino, de Venerando Murciano.

Viki el Vikingo, de Pedro Muñoz.

Leyendas, Hechos y Dichos de la Serranía Baja de Cuenca, de Beatriz Lopez Minguez (Landete).

La Molinerilla pecosa.... y otros relatos, de Aurelio Yuste Valero (Salvacañete).

Zara, de Niceto Hinarejo Ruiz (Alcalá de la Vega).

13.30 horas. Lectura de poemas alusivos a Cañete, realizado por los niños/as del Colegio "Álvaro de Luna" participantes en el I Certamen "Flor de Romero" de poesía.

18.30 horas. Entrega solemne del premio al ganador en el VIII Certamen Nacional de Relato Histórico Breve *"Álvaro de Luna"*, en la Iglesia de San Julián. Certamen patrocinado por Norel & Nature.

19.30 horas. Representación en la Plaza Mayor de la obra de teatro *"En Cañete ondeó la bandera de Aragón"* por el Grupo de Teatro Los Álvaros. Primera fila de sillas reservadas a los que vayan vestidos a la usanza medieval.

22.00 horas. CENA. Reencuentra el espíritu de la Alvarada ¡Ven a cenar con nosotros! Catering del restaurante "La Venta de los Montes" amenizada por Tiruraina y el grupo de teatro Los Duendes.Al finalizar *castillo de fuegos artificiales* por gentileza de Droguería Romero. Adultos precio: **20 Euros**. Niños de 3 a 12 años: **15 Euros**. Venta de entradas en el Ayuntamiento de Cañete y en la Oficina Municipal de Turismo hasta el día 4 de Agosto.

Sábado, día 7 de agosto

11.00 horas. RINCÓN INFANTIL: Juegos y talleres (días 7 y 8 de agosto) de **11.00 a 14.00 horas** y de **17.00 a 21.00 horas**.

Taller de alfarería y taller de abalorios.

Caravana de burros: Paseos por la mañana de **11.00 a 14.00 horas** y de **17.00**

a 21.00 horas.

11.30 horas. **Pregón y pasacalles de inauguración del MERCADO MEDIEVAL. (Días 7 y 8 de Agosto)**: despierten doncellas, caballeros, vasallos y escuderos. El mercado está a punto de empezar. Artesanos venidos de todos los rincones de España nos ofrecen sus cerámicas, tejas, abalorios, escudos y armaduras, inciensos, jabones, hierbas medicinales, vidrios, velas, calzado, lámparas, cuero, madera etc.

Tiro con Arco, a cargo del Club de Tiro con Arco de Cuenca. Prueba tu habilidad los días 7 y 8 de Agosto en el Huerto de Doña Julia. Todas las personas que lo deseen podrán participar.

12.30 horas. ***Simonet el Gandul:*** representación teatral con música en directo y finalidad didáctica.

13.00 horas. **Acto de HERMANAMIENTO ENTRE LA VILLA DE UCLÉS Y CAÑETE**. Desfile desde la Puerta de la Virgen, donde será recibida la Comitiva de Uclés hasta la Plaza Mayor y la Iglesia de San Julián, donde se procederá al acto solemne y firma de protocolos. Comentarios de la obra literaria de Álvaro de Luna y lectura de las cartas del Archivo Municipal de Uclés.

15.00 horas. Descanso para el buen yantar.

18.00 hora: ***Hassan y sus esclavos***: Hassan, hombre de negocios, ha llegado de tierras lejanas para vender tres magníficos esclavos.

18.30 horas. **Nombramiento de la COMENDADORA MAYOR DE LA ALVARADA**, que este año recaerá en la prestigiosa escritora Dña. ALMUDENA DE ARTEAGA, autora de *Juana la Beltraneja*, *La Princesa de Éboli*, *Beatriz Galindo*, *La Latina* y *El Marqués de Santillana*, entre otras novelas históricas.

19.00 horas. ***Las recetas de Pucheritos***, dirigido a los más pequeños.

20.00 horas. **Pasacalles medieval**: una pandilla de villanos, hartos de los abusos de su señor, deciden abandonar el vasallaje y hacerse juglares. Picaresca, bailes, títeres, animación, juegos, malabares, canciones tradicionales de diferentes partes del mundo y en diversas lenguas.

21.30 horas. ***La farsa del espantajo***: Enredos, música y acción en esta sátira medieval para morirse de risa.

22.00 horas. **Homenaje de la Alvarada medieval a la Unión Balompédica**

Conquense C.F en el Palenque.

22.30 horas. **Torneo Medieval** con LEGEND. Ajústense a sus asientos, el palenque está delante de ustedes, los escuderos están atentos a la orden de su Señor, los corceles relinchan, las trompetas tocan en fanfarria, caballeros de brillantes armaduras comienzan a irrumpir en la arena. Precio: **3 Euros**. Venta de entradas en el Ayuntamiento y Oficina de Turismo hasta el día 6 de Agosto y el mismo día en el puesto de información de la Alvarada (Huerto Doña Julia). Menores de 3 años gratuito.

24.00 horas. **Concierto de LURTE.** Justo es advertirles y es que Lurte no da conciertos, invade escenarios. Descienden y toman la calle por la fuerza de su música. La compañía Almugávar ya esta aquí. Es mejor que no se resistan a su alucinante pasacalles medieval. Bailen al son de sus bárbaras composiciones folk, de sus gaitas, dulzainas, tarotas y percusiones. Disfruten de su espectacular dominio del fuego. Sumérjanse en los ritmos de estos poderosos guerreros y si participan y tienen suerte, quizá sobrevivan para contar tan emocionante experiencia.

Domingo, día 8 de agosto

11.00 horas. **Acto solemne de Hermanamiento de la Orden de los Cruzados de la Vera Cruz de Caravaca** (Caravaca-Murcia) y **Caballeros Santiaguistas** (Cañete-Cuenca) en la Plaza Mayor de Cañete.

11.30 horas. **Mercado Medieval** y **Tiro Con Arco**.

12.45 horas. **El doctor Sensaloni**: Un estrafalario personaje que asegura ser doctor intenta vender con canciones, demostraciones y, sobretodo, buen humor. Un maravilloso elixir que elimina sufrimientos y enfermedades.

14.00 horas. **Macro-degustación de truchas** en sus diferentes presentaciones en el Huerto de Doña Julia. Organización de Productores Piscicultores con la colaboración del FROM-MARM y FEP. Invertimos en pesca sostenible. I **Concurso de platos elaborados con truchas.**

17.30 horas. **Pasacalles musical.**

19.00 horas. **Espectáculo medieval de Cetrería a caballo** en el Huerto Doña

Julia a cargo de "LAS ÁGUILAS DE VALPORQUERO". Precio: **2 Euros**. Venta de entradas en el Ayuntamiento y Oficina Municipal de Turismo hasta el día 6 de Agosto y el mismo día en el puesto de información de la Alvarada (Huerto Doña Julia). Menores de 3 años gratuito.

20.00 horas. **Las trovas de la Taranta.** La picadura de una tarántula hace que seis personajes afectados por la enfermedad del Baile de San Vito no puedan dejar de correr, cantando y bailando.

21.30 horas. **Pasacalles de clausura del mercado**.

FOMENTO

El Gobierno va a invertir 10,4 millones en mejorar 4 carreteras

EL DÍA
PROVINCIA

El Ministerio de Fomento licitó en la jornada de ayer, con su publicación en el Boletín Oficial del Estado, las obras de conservación y explotación en varias carreteras de la provincia. El presupuesto asciende a 10.413.629 euros.

Los contratos de servicios de asistencia técnica para la ejecución de operaciones de conservación y explotación en la Red de Carretera del Estado surgen con un principal objetivo: mejorar el servicio que se presta a los usuarios de las carreteras.

Los tramos de carretera que van a ser objeto de este proyecto son: la carretera N-420 de Córdoba a Tarragona por Cuenca, del punto kilométrico 321 al 070 y del 432 al 440; la carretera N-420-2, la travesía de Olivares de Júcar del punto 386 al 220; la carretera N-301, de Ocaña a Cartagena, del 134 al 400 y del 193 al 859; y la carretera N-310 de Ciudad Real a Valencia, del punto kilométrico 145 al 000 y del 174 al 158.

CARACTERÍSTICAS TÉCNICAS

Entre los trabajos que deberán realizarse se encuentran los servicios de comunicaciones, servicios de vigilancia, atención a accidentes, mantenimiento de los elementos de la carretera, servicios de vialidad invernal, mantenimiento sistemático de las instalaciones de suministro de energía eléctrica, alumbrado, señalización variable y semaforización.

Además, se incluyen las labores de establecimiento de inventarios y reconocimientos de estado, y funcionamiento de la carretera, programación, coordinación, seguimiento e información de los trabajos, actuaciones de apoyo a la explotación, estudios de accidentalidad e informes de seguridad. Asimismo, se realizarán los trabajos de desbroce, fresados y reposición del firme, limpieza de cunetas, y en general, todas las labores de conservación ordinaria de las vías a su cargo.

Además, se incluye a los efectos del uso del servicio de comunicaciones y, en su caso, de servicios de vigilancia específica y de atención de emergencias, urgencias y actuaciones excepcionales.

La Sociedad cooperativa "SAN QUIRICO", con domicilio en Valdeolivas, celebró Asamblea General Extraordinaria el día 19/07/2010 en la que se tomaron los siguientes acuerdos:
Disolución, nombramiento de socio liquidador y liquidación.
Se balanza Final es:
ACTIVO.....0
PASIVO.....0
-Socio liquidador-

CAÑETE Dedicado al mundo literario en la época de Álvaro de Luna (siglos XV y XVI)

Cine, cultura y diversión en La Alvarada Medieval

Propios y extraños podrán disfrutar del Ciclo de Cine Medieval en la Plaza Mayor

También se realizarán unas conferencias universitarias de la UNED

PATRICIA MONTERO
PROVINCIA

Una vez inaugurada La Alvarada Medieval, la localidad de Cañete se prepara para acoger durante toda la semana innumerables actividades lúdico-culturales que harán disfrutar a propios y extraños. Entre estas actividades destacan las jornadas universitarias coordinadas por la Universidad Nacional de Educación a Distancia (UNED), exposiciones, el ciclo de cine medieval, torneos, teatros, etc. Instantes después del nombramiento del "Cañetero de Honor", que recayó en Jesús Catalán, se dio paso al concierto del grupo de música "Tomás Guerrero", un grupo compuesto por una parte vocal y otra instrumental, esta última compuesta por el violín, violonchelo, contrabajo, guitarra, flauta dulce tenor e instrumentos de percusión como el pandero o los cascabeles.

Tras el acto de presentación de la festividad medieval de Cañete, se produjo también la inauguración de las distintas exposiciones de arte o fotografía que adornan la ciudad. Entre ellas, la exposición de pintura acrílica sobre algodón de Esperanza Soria, "Escenas Medievales", que se puede disfrutar al aire libre en la Plaza Mayor de Cañete; así como la muestra fotográfica de Alberto Asensio, "Un chorro de luz" que se expone en la sala de Exposiciones de la Oficina Municipal de Turismo.

CINE Y CONFERENCIAS

Asimismo, todos los asistentes a festividad medieval de La Alvarada podrán disfrutar de un ciclo de cine medieval, coordinado por José Alfaro de la Asociación Española de Historiadores de Cine. Las proyecciones tendrán lugar en la Plaza Mayor, al aire libre y en pantalla gigante. Ayer fue el momento de la proyección de "Vicky el Vikingo" de Michael Bully Herbig, hoy es el turno de "El Señor de la Guerra" de Franklin J. Schaffner, y mañana será el momento de disfrutar de "Ágora" de Alejandro Amenábar. Antes de cada película se proyectarán imágenes de ediciones anteriores de La Alvarada.

Por otro lado, el ciclo de conferencias de la localidad de Cañete, organizados por la UNED, que se iniciaron ayer, están encabezadas por "El Cantar del Mío Cid: la exaltación de un héroe", a cargo de la Doctora en Filología Ana Sáiz Ripoll.

Por otra parte, hoy se celebrará una conferencia sobre la villa de Cañete, titulada "La fortaleza de Cañete en la historia", en la que participará el arqueólogo Michel Muñoz, al tiempo que la jornada del jueves, se dedicará a un recital p"oético-musical relizado por Segundo Escobar y María Jesús Molina denominado "Dos formas de vivir en la poesía".

DÍAS GRANDES

Viernes, sábado y domingo serán los días grandes de la fiesta. El viernes se inaugurará el mercadillo medieval que estará durante todo el fin de semana, así como la representación de la obra "En Cañate ondeó la bandera de Oregón", realizada por el grupo de teatro Los Álvaros. El sábado, por su parte, se celebrarán los torneos típicos medievales, como el tiro con arco y el torneo medieval con "Legend", además de el concierto de la compañía Almugávar "Luter". El domingo, como cierre, tendrá lugar la representación de "Las trovas de la Taranta", y el pasacalles de clausura.

SAÚL GARCÍA

FESTIVIDAD

El fin de semana se inaugurará el mercadillo medieval y se realizarán múltiples torneos

LA CLAVE

Actividades para los más pequeños
Durante el fin de semana se celebrará el rincón infantil con juegos y talleres de alfarería y abalorios, así como una caravana de burros para los pequeños de la casa.

1. Concierto celebrado tras la inauguración de La Alvarada. 2. Todos los habitantes del pueblo se vuelcan en la celebración.

Dossier Gráfico de Prensa

VIVIENDA El acuerdo se adoptó en la última Comisión Provincial

Comienza el proceso de adjudicación de doce VPO's en Las Majadas

Sobre estas lineas, una imagen de la reunión mantenida el martes por la Comisión Provincial de Vivienda.

Los interesados en el proceso dispondrán de 20 días hábiles tras la publicación en el DOCM

EL DÍA
PROVINCIA

La Comisión Provincial de Vivienda, celebrada en sesión ordinaria el pasado 3 de agosto ha aprobado las bases reguladoras que regirán el proceso de adjudicación de las 12 viviendas de protección oficial de Régimen General que la empresa GICAMAN, S.A. promueve en Las Majadas.

De las 12 viviendas mencionadas, una está reservada para personas con movilidad reducida permanente, y las once restantes serán de cupo general. Diez de las viviendas poseen tres dormitorios, garaje y trastero, y las otras dos cuentan con cuatro dormitorios y garaje. Los precios de venta oscilan entre los 109.462,78 euros para las personas de movilidad reducida y los 105.440,00 euros que costará una de las de viviendas de cuatro dormitorios.

Además, de los precios mencionados deben descontarse las ayudas, siempre en función de los ingresos familiares y de si el comprador está incluido en un grupo de beneficiarios con derecho a protección preferente (jóvenes, familias numerosas, familias monoparentales con hijos, personas dependientes o con discapacidad, familias con dependientes a su cargo, mujeres víctimas de malos tratos, víctimas de terrorismo y personas separadas o divorciadas), y que pueden llegar a ser de hasta el 25% del total del precio de las viviendas.

Los interesados en tomar parte en el proceso, dispondrán de 20 días hábiles desde el siguiente a la publicación de las bases en el D.O.C.M.

Las solicitudes estarán disponibles en la Delegación Provincial de Ordenación del Territorio y Vivienda de Cuenca, en la Oficina de Vivienda situada en la Plaza del Espliego, núm. 2, en el Ayuntamiento de Las Majadas y en la página Web de la Junta de Comunidades..

REQUISITOS

Asimismo, los solicitantes deberán estar inscritos en el Registro de Demandantes de Vivienda de Castilla La Mancha, antes de la fecha de la publicación de las bases, y preferentemente deberán estar empadronados en el municipio con una antigüedad de un año antes de la mencionada fecha de publicación.

Una vez recibidas las solicitudes, el proceso de adjudicación se realizará mediante sorteo público, en fecha que se determinará en el momento de hacer públicas las listas definitivas de solicitantes.

CAÑETE Con una ponencia sobre el Mío Cid

Arrancan las jornadas de la UNED en el marco de La Alvarada

EL DÍA
CAÑETE

Con el título "El Cantar de Mio Cid: la exaltación de un héroe" se iniciaron el martes las Jornadas Universitarias de la UNED incluidas en el marco de la XII Alvarada.

La Dra. Anabel Saiz Ripoll, con raíces cañeteras, fue la conferenciante invitada. La Iglesia de San Julián, como siempre, acogió esta charla que presentó Miguel Romero y en la que se dieron cita un buen número de asistentes para escuchar algunos aspectos en torno a la figura del Cid.

La conferencia, de carácter divulgativo, recordó, en palabras de la ponente, "algunos aspectos básicos de este cantar épico". El "cantar de Mio Cid" no es ajeno a Cuenca y su modernidad está fuera de discusión. Se trata del primer testimonio extenso de nuestra literatura, al menos, conservado,.En la charla se aludió a la posible autoría del Cantar y se cita la hipótesis de Ramón Menéndez Pidal aunque se aludió a otras posibilidades. Se habló también de la transmisión del texto, de las partes en que se divide, de la estructura y por supuesto de la figura del héroe. El cantar, según A. Sáiz alude no solo a un guerrero, sino a un hombre dotado de sentimientos, capaz de manifestar piedad, compasión, amor y fidelidad. Se concluyó la charla con la lectura del "Romance de la Jura de Santa Gadea" y "Castilla" de M. Machado. El alcalde de Cañete, Antonio Asensio obsequió a la ponente con una teja de la villa y con un busto de Don Álvaro de Luna, realizado por el ceramista Antonio Pemán Picón..

El alcalde de Cñete (d) hizo entrega de una teja de la villa a la ponente.

COLECTIVOS Se prolongará hasta el domingo

Alarcón acoge un encuentro de scouts

Desde ayer y hasta el próximo domingo, día 8, más de 200 educadores scouts, procedentes de diferentes lugares de España, estarán acampados en el Albergue de Alarcón.

Miembros de las diferentes asociaciones que conforman el Movimiento Scout Católico, se reunirán con el fin de revisar su programa educativo, este es un proceso iniciado en el año 2008.

El Movimiento Scout Católico, con más de 37.000 asociados es la organización juvenil más numerosa del Estado Español.

El compromiso de este movimiento para los niños, niñas y jóvenes, que también integra como agentes educativos a los responsables, familias y comunidades cristianas, se articula a través del Programa de Jóvenes, que quiere responder en cada momento a sus necesidades y aspiraciones. Para llevar a cabo este proyecto se han dotado de una estructura organizativa que catalogan de eficaz, flexible, democrática y participativa para todos los agentes que forman parte del Movimiento.

EL DÍA

Restaurante-Asador Marchena

Vinos Bodega Fontana

Presentación de los nuevos vinos de la bodega Fontana con la presencia del sumiller Arturo Montalbo, mejor sumiller cenas maridaje 2009 del Asador Marchena

Viernes 6 de agosto
Cata de vinos con tapas variadas
a las 21:00 horas.
En la terraza del Asador Marchena
Precio 20€ por persona
foro limitado
Tlfn. Reservas: 969 29 81 78

Asador MarchenaA-3 Km: 124Zafra de Záncara (Cuenca)

Dossier Gráfico de Prensa

que no lo dice, que no,
San Julián tiene un secreto,
ven y pregúntaselo.

...

XXI
No es cierto
que las casas no recuerden
hogares encendidos
de antaño.

...

XXIII
Cañete, almendra en flor
quién te pudiera sentir
siempre en el corazón.

Publicado por María García Esperón en 12:27
Etiquetas: anabel sáiz ripoll, Miradas, poesía española
0 comentarios

Ayer al caer el sol...

Camino de Bañugues a Verdicio, Asturias, en la mirada de Aurelio González Ovies

Publicado por María García Esperón en 06:56
Etiquetas: aurelio gonzález ovies, Miradas
0 comentarios

En Cañete, Cuenca, con Anabel Sáiz Ripoll

Anabel Sáiz Ripoll estuvo en Cañete, Cuenca, durante los primeros días de agosto. Participó en la XII Alvarada con su ponencia sobre el Cid Campeador. Y se dio todo el tiempo para pasear su mirada -y regalárnosla- por los entrañables rincones del Cañete de sus mayores. (MGE)

Serranía de Cañete

Fuente del Colmenar

Girasoleando

Construcción típica

Publicado por María García Esperón en 06:48
Etiquetas: anabel sáiz ripoll, Miradas

2 comentarios

miércoles 11 de agosto de 2010

Las ínsulas extrañas, MIRAVOZ

Web:
www.turismocastillalamancha.com

La Alvarada 2010

Cañete (Cuenca)

Me gusta COMPARTIR

La Alvarada es una fiesta de nuevo cuño, surgida en 1999 para conmemorar y mantener vivos en la memoria acontecimientos culturales y hechos históricos singulares de la villa de Cañete a lo largo de su historia. Se suele celebrar a finales de julio o principios de agosto.

Información Mapa **Fotos**

Fotos de La Alvarada 2010

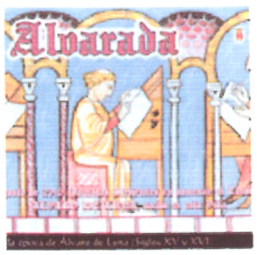

Fotos de lugares en esta zona

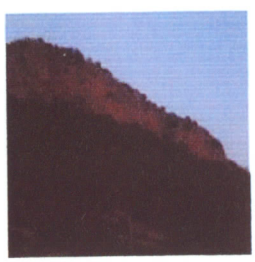

Dossier Gráfico de Prensa

© 2010 | Instituto de Promoción Turística de Castilla-La Mancha | Condiciones de

Créditos

Don Álvaro de Luna: el Gran Condestable de Castilla

25-ago-2010 Anabel Sáiz Ripoll

Busto de Don Álvaro de Luna, en Cañete (Cuenca) - *Miguel Á. Fernández García*

Don Álvaro de Luna, el que fuera Condestable en época de Juan II, tuvo una vida llena llena de vaivenes. En su honor se celebra la Alvarada en Cañete.

Álvaro de Luna nació en Cañete (Cuenca) hacia el año 1390 de una relación algo confusa; aunque su padre, del mismo nombre, mostró un gran interés en conseguir el señorío de Cañete. Sea como fuese, don Álvaro, cuando tuvo renombre y posición, valió a las principales familias conquenses que siempre le fueron fieles.

Infancia desconocida

El origen incierto de don Álvaro puede permitirnos establecer mil conjeturas a cual más romántica o imaginativa. De su madre poco se sabe.

Hasta los 7 años vivió en Cañete y, comprobado está, que la primera infancia moldea con líneas indelebles el carácter de las personas.

Anuncios Google
Coches Km0 Cuenca El coche que buscas en Cuenca. Encuentralo en AutoScout24.
www.AutoScout24.es/Cuenca
Casas Rurales 40€ noche Casas rurales para disfrutar con tus amigos a lo grande ¡Reserva ya! www.HomeAway.es/CasasRurales

Cañete era el trampolín de premios y castigos para ciertos miembros de la nobleza en cuyas luchas y ejemplos había de aprender don Álvaro hasta verse envuelta en ellos y ser su principal protagonista.

Inicio de su Fortuna: Juan II

Su tío, Pedro de Luna, Arzobispo de Toledo, lo llevó consigo cuando quedó huérfano y de ahí surgió toda su buena y su mala ventura. Con 12 años pasó al servicio del que habría de ser Juan II. El futuro monarca se aficionó de tal manera a don Álvaro que quiso tenerlo con él para siempre y es que lo complació de niño, lo entretuvo de joven y lo aconsejó de adulto.

La Fortuna, que da tantas vueltas en su rueda como un tiovivo, te ensalza y te hunde sin ninguna misericordia. Muchos años de bonanza vivió don Álvaro en la corte de Juan II, corte culta donde podían refugiarse autores de la talla del marqués de Santillana, entre otros.

El modelo del Cortesano

El modelo del buen cortesano, ahora la espada, ahora la pluma, pudo darse bajo los auspicios del rey en figuras como el mismo Santillana, Mena, Manrique, Villena y el propio Álvaro de Luna.

+ Info

- Películas del bicentenario de la Independencia de México
- Blas de Lezo, soldado universal
- Biografía de Porfirio Díaz Mori

Solo Juan de Mena se mostró partidario de don Álvaro de Luna, los otros dos poetas se alegraron con su final. Son célebres los versos que Manrique le dedicó en sus "Coplas a la muerte de su padre".

Entre las intrigas y el destierro

El carácter débil y vulnerable de Juan II se dejó llevar por las intrigas y tres veces desterró al Condestable y otras tres lo volvió a llamar.

Una fue en 1427. El rey entonces quedaba libre de las maquinaciones del Privado, pero se crearon tantas discordias internas que tuvieron que llamarlo para que pacificase a los nobles.

Otra fue en 1439, pero el rey no supo gobernar sin él y volvió a pedirle ayuda.

La tercera sucedió en 1441, aunque tampoco le salió bien al rey esta vez quien, prácticamente, quedó secuestrado y don Álvaro tuvo que salvarlo de nuevo con los resultados de la batalla de Olmedo.

Isabel de Portugal y don Álvaro

Esa dependencia real puso su final cuando el rey se casó en segundas nupcias, con Isabel de Portugal.

Y para que veamos la intervención del destino en la vida del privado, había sido el propio don Álvaro quien arregló este matrimonio, que no habría de traerle más que desgracias, para conseguir una alianza entre Castilla y Portugal.

La boda fue el origen del ocaso de su fama porque la reina le mostró pronto una gran animosidad que venció por encima de otros intereses en el ánimo del rey hasta conseguir que, también para Juan II, el Condestable fuese odioso.

Emboscadas y ocaso

El monarca intentó hacer desaparecer a su consejero en distintas emboscadas, pero no pudo por la valentía e inteligencia de don Álvaro.

La única forma de rendirlo fue apresarlo y enviarlo al cadalso, mientras el rey se quedaba con todos sus tesoros.

A instancias de la reina, se celebró el simulacro del juicio, y el valido fue ejecutado el 1 de junio de 1453 en Valladolid.

Final de una época

Muchos nobles respiraron tranquilos cuando desapareció su máximo enemigo; pero el rey, tal vez por remordimiento o por falta de apoyo, murió un año después.

Se dice que don Álvaro era diestro en toda clase de juegos, en las armas, en los torneos, en montar a caballo.

Se cuenta que era robusto y ágil. Se sabe que acumuló grandes fortunas y señoríos; pero nada pudo llevarse a la tumba ni tan sólo la buena fama.

La Alvarada

Cañete, desde 1999, celebra la Alvarada en honor a este cañetero egregio. Tendremos ocasión de aludir a esta fiesta medieval en una próxima ocasión.

Copyright del artículo: Anabel Sáiz Ripoll. Contacta con el autor de este artículo para obtener su permiso y autorización expresa para poder usar o publicar su contenido de forma total o parcial.
Compartir Artículo |
Recomendar Artículo

-

Busto de Don Álvaro de Luna, en Cañete (Cuenca) - *Miguel Á. Fernández García*

-

Busto de Don Álvaro de Luna, en Cañete (Cuenca) - *Miguel Á. Fernández García*

Busto de Don Álvaro de Luna, en Cañete (Cuenca) - *Miguel Á. Fernández García*

Anuncios Google
Hoteles en Cuenca
Reserva un Hotel en Cuenca. Más que 250 Hoteles en Oferta.
www.Seshamo.com/Hoteles_Cuenca

Turismo rural cuenca
Casas rurales en Cuenca. Alquiler completo o habitaciones.
www.escapadarural.com

Hostales en Cuenca
Selección de hostales baratos aquí. Reseva Online y ahorra dinero.
Hostal-Cuenca.Bookmarks.Excite.es

Billetes de Autobús
Reserve sus billetes de Autobús con MundiEspana.com, rápido y comodo.
www.mundiespana.com

Deja tu opinión

NOTA: Al no ser miembro de Suite101.net, tu comentario pasará un filtro de supervisión antes de que aparezca publicado.

Enviar comentario

Cuánto es 9+0?

Comentarios

25-ago-2010 22:26
Invitad@ :
Anabel, eres un pozo sin fondo. He entrado en la página de la Alvarada. Me sorprendes cada día.

1 Comentario:

Anuncios Google
Montar a caballo Gredos
Cualquier nivel de equitación Desde paseos a varios días
www.turismoecuestre.es

facebook

Correo electrónico azucenalanza@yahoo.es Contraseña Entrar
No cerrar sesión ¿Has olvidado tu contraseña?

Regístrate **La Alvarada está en Facebook.**
Regístrate en Facebook para conectarte con La Alvarada.

La Alvarada Me gusta

Muro Información Fotos Foros Enlaces Eventos

Álbumes de La Alvarada 6 álbumes de fotos

1 2 Siguiente

Alvarada 2010	Fotos del muro	Cañete	De todo un poco	Fotos del perfil
59 fotos	7 fotos	14 fotos	26 fotos	1 foto

Fotos de otros 48 fotos

1 2 3 4 Siguiente

Correo electrónico: azucenalanza@yahoo.es | Contraseña | Entrar
No cerrar sesión | ¿Has olvidado tu contraseña?

Regístrate **La Alvarada está en Facebook.**
Regístrate en Facebook para conectarte con La Alvarada.

Fiesta Medieval

Información

Fundacion:
La Alvarada, fiesta medieval

A 227 personas les gusta esto

Ana E Leal Garzon · Ingrid Svenson · Laura Lara Martinez
Daniele Di Palma Digon · Jacobo Canovas · Laura Romero

Fotos

2 de 21 álbumes — Ver todas

Alvarada 2010
Creado hace aproximadamente 2 meses

Fotos del muro
Actualizado hace aproximadamente 3 meses

4 de 48 fotos de otros — Ver todas

Enlaces

3 de 7 enlaces — Ver todos

Las Peñas de Cañete
06 de septiembre de 2010 5:48

Asociación Amigos de Moya
03 de septiembre de 2010 7:17

La Alvarada

Me gusta

Muro | Información | Fotos | Foros | Enlaces | Eventos

La Alvarada http://www.facebook.com/group.php?gid=50372111979&ref=ts

Es la página de Facebook de las peñas de Cañete, que en estas fiestas que empiezan mañana son la alegria del pueblo y de sus calles...

Las Peñas de Cañete
Lugar habilitado para colgar fotos de las fiestas,de los puentes y de tus amigos

06 de septiembre a las 5:48 · Comentar · Me gusta

A Hector Yuste, Conchi Bretones, Marta Ortega y otras 2 personas más les gusta esto.

Maria Jesus Gonzalez Vera Felicito a todas las personas de Cañete y sobre todo a la familia de Leganes, besos de mary y que se diviertan a la vuelta nos pondreis los dientes largos, disfrutar y ser felices.
07 de septiembre a las 6:59

La Alvarada Aquí os dejamos también el enlace a la nueva página del grupo AMIGOS DE MOYA, a los que tanto debemos los amantes de la historia y el patrimonio de la Serranía Baja conquense.

Asociación Amigos de Moya
www.pasku.com
Moya, Cuenca, España. Amigos de Moya, castillo, medieval, ruinas, fiestas de la Marquesina, torneos de mediavales

03 de septiembre a las 7:17 · Comentar · Me gusta

La Alvarada Añadimos también el enlace a la web de CONCA Asociación para la Recreación Histórica Medieval, que este año estuvieron con nosotros en la Alvarada, participando en los actos organizados por la Comisión y realizando actividades de Tiro con Arco en el Huerto de Doña Julia. Una excelente asociación recreacionista -que ya ...
Ver más

Foro gratis : CONCA
conca.gratis-foro.es
Foro gratis : Asociacion de Recreacion Historica Medieval

03 de septiembre a las 7:13 · Comentar · Me gusta

A M Carmen Coronas Vicente y Agrimiro Saiz les gusta esto.

La Alvarada Aquí añadimos un enlace a la página de Amigos del Cabriel, un excelente sitio web dedicado a la historia, la cultura y la tradición de todos esos lugares que compartimos el cauce del Cabriel y las comarcas cercanas...

Amigos del Cabriel
www.amigosdelcabriel.es

03 de septiembre a las 7:09 · Comentar · Me gusta

A Miguel Angel Bustos le gusta esto.

La Alvarada http://www.youtube.com/watch?v=1u9IzvynKFs

Lurte en Cañete (Cuenca)
www.youtube.com
XII ALVARADA Jornadas medievales en homenaje a alvaro de luna 7.8.2010

09 de agosto a las 21:02 · Comentar · Me gusta

A Miguel Ángel Badal Salvador, Patricia Martin, Miguel Angel Bustos y otras 9 personas más les gusta esto.

Ver más enlaces

Share on Facebook

Fotos del muro
Actualizado hace aproximadamente 3 meses

4 de 48 fotos de otros Ver todas

Enlaces

3 de 7 enlaces Ver todos

Las Peñas de Cañete
06 de septiembre de 2010 5:48

Asociación Amigos de Moya
03 de septiembre de 2010 7:17

Foro gratis : CONCA
03 de septiembre de 2010 7:13

Eventos

5 eventos pasados Ver todos

Fiestas Patonales
Cañete, Cuenca
Martes, 07 de septiembre a las 22:00

XII Alvarada
Cañete, Cuenca
Lunes, 02 de agosto a las 0:00

Torneo medieval con Legend
Cañete en el Huerto de Doña Julia
sábado, 07 de agosto a las 22:30

Cena medieval de la XII Alvarada
Huerto de Doña Julia, Cañete
Viernes, 06 de agosto a las 22:00

Presentación de La XII Alvarada
Cañete, Cuenca
Lunes, 02 de agosto a las 19:00

Facebook © 2010 · Español (España)
Móvil · Buscar amigos · Insignias · Acerca de · Publicidad · Desa

Crear una página para mi empresa

Web:

www.amigosdecabriel.com

REPONDER

Herramientas Desplegado

29-jul-2010, 14:32 #1

José Saíz Valero OFF
Super Moderador

Fecha de Ingreso: marzo-2009
Mensajes: 554
Entradas de Blog: 2
Imagenes: 2041

La Alvarada de Cañete 2010

Adjunto este enlace de la **Alvarada de Cañete**. Buen momento para visitar esta ciudad histórica del Cabriel:

http://www.alvarada.com/alv12.htm

CITAR

19-ago-2010, 17:21 #2

Miguel Ángel Badal OFF
Junior Member

Fecha de Ingreso: agosto-2010
Ubicación: Valencia
Mensajes: 2

Aprovecho para adjuntar el enlace del espacio que LA ALVARADA de Cañete tiene en Facebook

http://www.facebook.com/pages/La-Alv...001?ref=search

CITAR

REPONDER

« Tema Anterior | Próximo Tema »

Normas de Publicación

No puedes crear nuevos temas
No puedes responder mensajes
No puedes subir archivos adjuntos
No puedes editar tus mensajes

Los Códigos BB están **Activado**
Las Caritas están **Activado**
[IMG] está **Activado**
El Código HTML está **Desactivado**

Ir al Foro

CULTURA El Ayuntamiento ucleseño entregará dos facsímil de Álvaro de Luna

Uclés se hermanará con Cañete mañana en la XIII Alvarada

Gálvez: "Cañete está hermanado con muchos pueblos, en nuestro caso es la primera vez"

Álvaro de Luna, que nació en Cañete, fue maestre de la Orden de Santiago en Uclés

R.L.C.
UCLÉS

La localidad de Uclés se va a hermanar con la villa de Cañete en un acto institucional que tendrá lugar mañana a la una del mediodía en el marco de la XIII Alvarada de Cañete.

El motivo del hermanamiento es Álvaro de Luna, que nació en Cañete y fue Maestre de la Orden de Santiago en la villa de Uclés. Según la alcaldesa ucleseña, Ana María Gálvez, este proyecto viene "de muy atrás" cuando a través de Miguel Romero, director del Centro Asociado de la UNED en Cuenca, "empezamos a establecer contacto cultural ambos pueblos".

El tradicional mercado medieval de Uclés (este año los días 13, 14 y 15) se realiza con tan solo una semana de diferencia con La Alvarada de Cañete, por lo que siempre ha sido complicado celebrar algún acontecimiento cultural, véase una representación teatral común, en conjunto.

Para este 2010, después de todo un año de intensos preparativos, han decidido llevar a cabo el hermanamiento entre las dos villas, que va a tener lugar en Cañete con un desfile desde la Puerta de la Virgen hasta la plaza Mayor y la iglesia de San Julián, donde se procederá al acto solemne y la firma de protocolos.

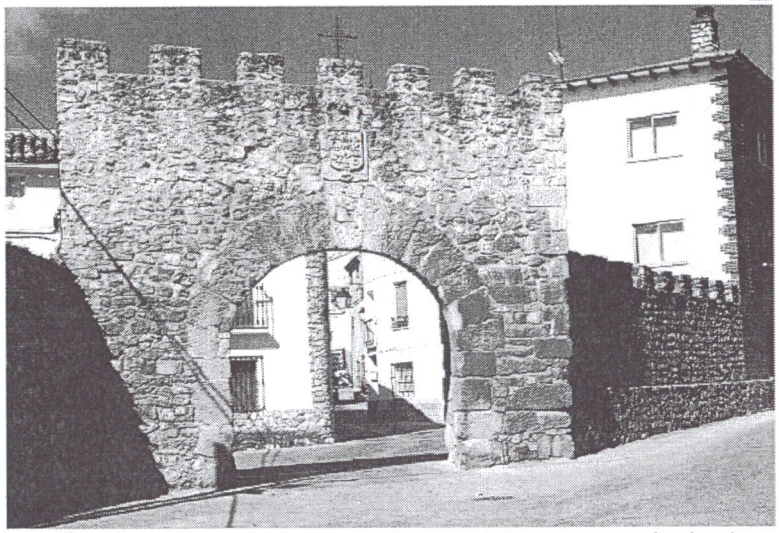

El autobús para los vecinos que quieran participar saldrá a las nueve de la mañana y regresará por la tarde.

DÍA DE HERMANDAD

El Ayuntamiento de Uclés ha puesto a disposición de todos los vecinos que lo deseen un autobús, que saldrá mañana a las nueve de la mñana desde la Fuente para regresar por la tarde.

"Nuestra intención es pasar el día allí con ellos y disfrutar de La Alvarada en su Día Grande, en su edición número trece ya", comentaba la primer edil del municipio de Uclés.

En este sentido, Ana María Gálvez apuntaba que Uclés va a ser uno de tantos pueblos y ciudades hermanados con Cañete, tanto de España como incluso de Hispanoamerica. En cambio para la villa ucleseña se trata del primer hermanamiento. "Para nosotros tiene una gran importancia", explica la alcaldesa. Por otro lado, ha querido adelantar a este periódico que el Ayuntamiento de Uclés entregará al Ayuntamiento de Cañete dos documentos que poseen de Álvaro de Luna y que han reproducir en facsímil.

Fiestas

Actividades festivas en la comarca de Tarancón

VILLARRUBIO

10.00hs Tradicional colocación de flores.
16.00hs Seguiremos con la colocación de flores.
21.30hs Previamente a la última novena se celebrarán confesiones.
22.00hs Solemne novenario en honor a Nuestra Señora la Virgen del Villar.
00.30hs Actuación de la orquesta "Atlántic".

VALPARAÍSO DE ABAJO

10.00hs Campeonato de frontón. Final.
11.30hs Boleo para mujeres.
19.30hs Pasacalles de gigantes y cabezudos con Tirotateiro.
20.30hs Encierro infantil con Tirotateiro.
00.00hs Verbena popular con Reto 999.

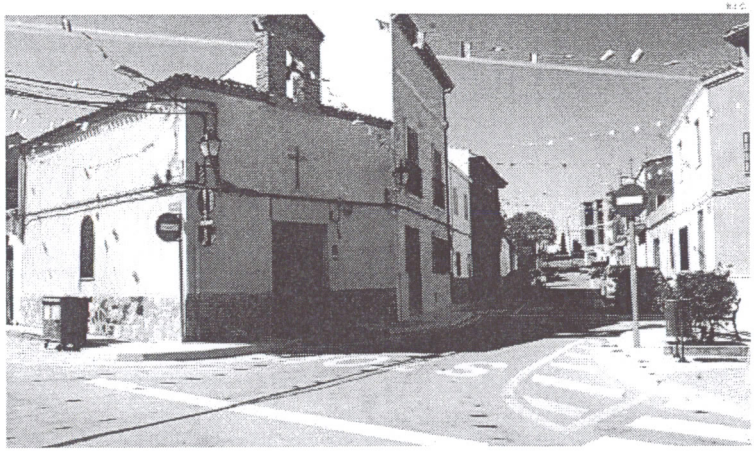

Cambia el itinerario para los entierros

Durante este verano los vecinos de Tarancón está siendo testigos de la colocación de nueva senalización horizontal y vertical en numerosas calles de la ciudad. En el caso del barrio de San Juan, tal y como aparece en la imagen superior, la calle de San Juan ha pasado a ser prohibida, de una sola dirección, desde la ermita hasta el cementerio municipal. Esta nueva señalización afectará al itinerario de los entierros, que si bajarán como es costumbre por la calle San Juan, donde se encuentra el tanatorio y el camposanto, pero que tendrán regresar desde la plaza del Ayuntamiento por Fray Melchor Cano y la Cruz Verde, ronda San Isidoro y de ahí enlazar a la calle Niño de Riánsares, que conecta las dos vías que van al cementerio.

FIESTAS El conferenciante fue presentado por el director del Centro Asociado de la UNED

El castillo de Cañete, protagonista en una conferencia en La Alvarada

El arqueólogo Miguel Ángel Muñoz ofreció una conferencia en la iglesia de San Julián

Muñoz demandó la necesaria restauración de parte de las murallas cañeteras

MIGUEL A. BADAL SALVADOR
CAÑETE

Completado el tercer día de la doceava edición de La Alvarada Medieval de Cañete, una festividad que congrega en la villa cañetera a propios y extraños con motivo de la conmemoración del Condestable Don Álvaro de Luna, personaje más ilustre de la localidad, y que este año tiene como eje central el mundo literario en los siglos XV y XVI.

La jornada comenzó entrada la tarde con la celebración de la Conferencia "La Fortaleza de Cañete en la Historia", llevada a cabo por el eminente arqueólogo Miguel Ángel Muñoz en la iglesia de San Julián, en el marco de las Jornadas Universitarias de la UNED.

El acto, que congregó a más de un centenar de personas, fue presentado por el director de la UNED Miguel Romero Saiz, quien dedicó unas emotivas palabras al conferenciante y agradeció su presencia en Cañete y sus esfuerzos dedicados a una fortaleza que destaca por su magnitud, las particularidades de su fábrica y su destacado papel en la historia, pese a los escasísimos datos documentales y cronísticos existentes acerca de su origen.

CASTILLO DE CAÑETE

El castillo de Cañete, como destacó Miguel Romero durante el acto, no fue la fortaleza de los Luna, ni tan siquiera la de los Hurtado de Mendoza, que pese a tener en la villa cañetera la cabeza de su señorío, apenas permanecieron tiempo en ella. El origen del mismo, como expuso el arqueólogo Miguel Ángel Muñoz, hay que buscarlo en la época musulmana, evolucionando el recinto fortificado desde un posible bury, o pequeño emplazamiento defensivo, que servía para resguardar a la población establecida en los habitats circundantes en tiempos de crisis, hasta la fortaleza roqueda con su albacara que ya alcanzó notable importancia en la época cristiana.

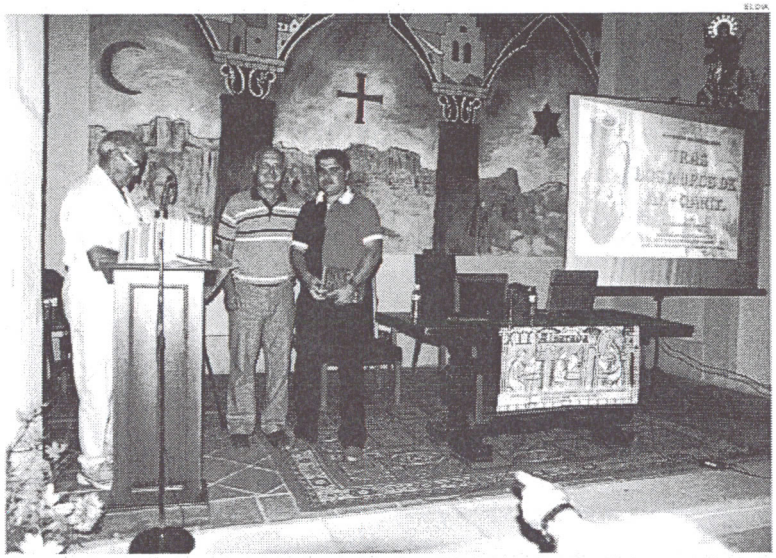

El arqueólogo Miguel Ángel Muñoz (1d) ofreció una conferencia en la iglesia de San Julián, siendo presentado por el director del Centro Asociado de la UNED, Miguel Romero (c). El alcalde (1i)entregó un obsequio al conferenciante.

TERCERA JORNADA

Se completó con una proyección en la Plaza Mayor de la película "El señor de la guerra"

MURALLA CAÑETERA

Buena parte de la conferencia estuvo dedicada a las particulares murallas cañeteras, características por sus lienzos serrados o con forma de cremallera y sus entradas acodadas. En este sentido, el precitado arqueólogo destacó el más que posible origen musulman de las mismas, pese a la utilización de este tipo de sistemas defensivos por los cristianos en épocas posteriores, y al origen califal de al menos una de las puertas de la villa, determinado por el imponente arco de herradura que todavía se conserva en la Puerta de las Eras. Un recinto de origen islámico que es necesario reivindicar por su importancia, insistió el conferenciante, y que habría que rehabilitar en algunos de sus tramos para evitar la negativa incidencia climatológica y el deterioro que ésta podría originar en el conjunto.

ENTREGA DE OBSEQUIO Y CINE

Al final del acto, el alcalde de Cañete, Antonio Asensio, quien expuso los obstáculos existentes a la hora de abordar un proyecto de restauración como el planteado por el arqueólogo Miguel Ángel Muñoz, y que pidió mayor implicación de las administraciones en este sentido, hizo entrega de un obsequio por parte del Ayuntamiento y de la Comisión de la Organizadora de la Alvarada al conferenciante, que fue despedido tras un intensísimo aplauso por parte de los asistentes.

La jornada se cerró con una nueva proyección de cine en la Plaza Mayor de la villa en el marco del Ciclo de Cine Medieval, coordinado por Don José Alfaro, de la Asociación Española de Historiadores de Cine. En esta ocasión, la película proyectada fue "El Señor de la Guerra", un film de Franklin J. Schaffner, protagonizado por Charlton Geston que aborda la temática feudal en una Europa septentrional en la que el paganismo todavía impregna la vida de buena parte del mundo rural.

Ayer, por su parte, y como anticipo de lo que se vivirá en Cañete durante el fin de semana, el día se presentó con el colofón de las Jornadas Universitarias de la UNED, con el recital poético-musical "Dos Formas de Vivir la Poesía", y la última proyección en el marco del Ciclo de Cine Medieval, que se completará con el visionado de la película "Agora" de Alejandro Amenábar.

VALERA DE ABAJO

Incendio en una fábrica de productos de la madera

MIGUEL ÁNGEL GABALDÓN
VALERA DE ABAJO

Cuando todavía está presente el incendio de una vivienda, que se vivió en Valera de Abajo hace poco más de un mes, de nuevo el fuego ha hecho acto de presencia en la población. En torno a las 4 de la tarde de este pasado miércoles, saltó la alarma en una fábrica de productos de la madera situada en la zona industrial junto a la carretera CM-2100. De una de las varias naves con las que cuenta esta fábrica, comenzó a salir una gran humareda. Dada la hora del comienzo del incendio y su perfecta visibilidad desde la citada carretera, motivó que la respuesta fuera inmediata y que en pocos minutos se movilizara prácticamente toda la población.

De inmediato, con mangueras conectadas a tomas de agua tanto de la fábrica afectada como de otra colindante se comenzó a combatir el fuego, a este operativo se le sumó el camión de bomberos de Las Valeras, la Guardia Civil que tuvo que regular el tráfico en la carretera CM-2100 y muchos valerosos que en pocos minutos acudieron a la voz de alarma. Esta rápida respuesta propició que en torno a las cuatro y media de la tarde la situación estuviera perfectamente controlada y el fuego prácticamente extinguido.

Sin entrar a valorar las posibles causas del incendio y los daños causados, lo que es evidente, es que la rápida respuesta ante el fuego ha sido clave para que éste no hubiese terminado convirtiéndose en una gran catástrofe.

Fábrica siniestrada.

EL DIA
Fomentando Empleo
SERVICIO GRATUITO

Rellena y envía este cupón a EL DIA de Cuenca Pol. Ind. La Cerrajera, 77-78, 16003 CUENCA y publicaremos **TOTALMENTE GRATIS** tu oferta o demanda de empleo en Clasificados durante 7 días

Nombre:_____ Apellidos:_____
Población:_____ Provincia:_____ DNI:_____
Texto a publicar:_____

Condiciones: Sólo para ofertas y demandas de empleo. EL DIA se reserva el derecho de publicación así como de resumirlos o extractarlos. Los originales se destruirán al finalizar la fecha de inserción. En cumplimineto de la L.O. 15/1999 de 13 de diciembre, de Protección de Datos de Carácter Personal se informa que sus datos no serán incorporados a ningún fichero.

CAÑETE La poesía la interpretó el compositor Segundo Escobar

Finalizan las Jornadas Universitarias de la UNED en la Alvarada

La jornada comenzó con el recital poético-musical "Dos Formas de Vivir en la Poesía"

Entre los poemas interpretados destacaron los de Iñigo López de Mendoza

MIGUEL A. BADAL SALVADOR
CAÑETE

Con el recital poético-musical "Dos Formas de Vivir en la Poesía" celebrado en la iglesia de San Julián se cerraron las Jornadas Universitarias de la UNED y el Ciclo de Cine Medieval, que se vienen desarrollando en la villa cañetera desde comienzos de semana.

Fue éste un acto emotivo en el que se combinaron la lectura de diversos poemas, llevada a cabo por diferentes colaboradores de la villa de Cañete, con la interpretación musical de los mismos a cargo del compositor Segundo Escobar y de la cantante María Jesús Minaya.

Miguel Romero Sáiz, presentador del acto, destacó la importancia de un evento literario como éste en el marco de una Alvarada cuyo eje central es "El mundo literario en la época de Álvaro de Luna (siglos XV y XVI)".

EL DÍA

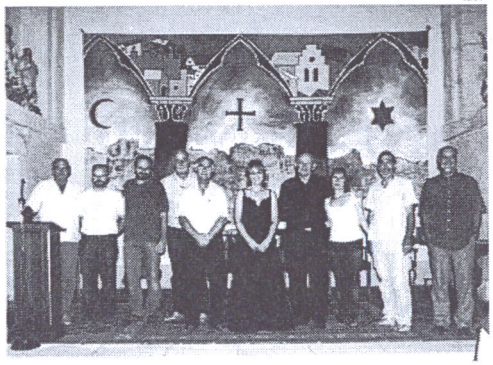

Varios participantes en los actos.

POEMAS

De este modo, entre los poemas recitados e interpretados destacaron algunos de Don Íñigo López de Mendoza, el controvertido Marqués de Santillana, de Gutiérrez de Cetina, y de otros autores de época más reciente como José de Espronceda, Juan Ramón Jiménez o Antonio Machado entre otros.

La actuación, que provocó el intenso aplauso de un abarrotado auditorio durante diversos momentos de la misma, contó con la propia participación del público cañetero que llegó a corear entregado los versos de La Canción del Pirata con el concurso del organista y compositor del dúo invitado.

El acto finalizó con la lectura del Romance Anónimo de Don Álvaro de Luna, llevada a cabo por el propio Miguel Romero, director de la UNED.

Al finalizar el evento se produjo la entrega de un obsequio para los invitados de manos del alcalde de la villa.

CASTILLO DE GARCIMUÑOZ Será el 9 de agosto

La I edición de "Garcimuñoz en el Mundo" se centrará en Brasil

EL DÍA
GARCIMUÑOZ

La I edición de "Garcimuñoz en el Mundo" realizará una serie de jornadas sobre la cultura de Brasil el próximo 9 de agosto en Castillo de Garcimuñoz.

La idea de "Garcimuñoz en el Mundo", según comentan sus organizadores, "nace del ímpetu en un grupo de jóvenes estudiantes por regresar al pueblo que les vio nacer, en esta ocasión para llenarlo de un color diferente al habitual, aún más; hacer que su color autóctono se mezcle con otros nuevos".

Así, según explican "en esta ocasión, que por ser la primera debía ser deslumbrante, y se ha decidido que las jornadas traten sobre Brasil".

En este sentido, los organizadores aseguran que "durante un corto pero intenso periodo de tiempo, la localidad conquense de Castillo de Garcimuñoz será el lienzo donde el amarillo de sus campos en fecha estival y el marrón grisáceo de su fortaleza se fusionarán con nuevas tonalidades."

De esta manera, los organizadores afirman que "Brasil nos concierne a todos, pues las colosales dimensiones naturales, demográficas y económicas lo convierten en un inevitable símbolo de la historia de la humanidad.

Y concluyen que "por todas estas razones, esperan a todo el mundo que se quiera animar".

EL DÍA

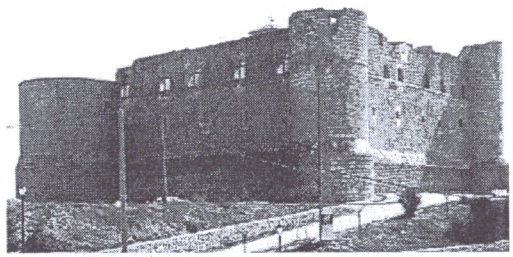

Los actos se realizarán en la localidad de Castillo de Garcimuñoz.

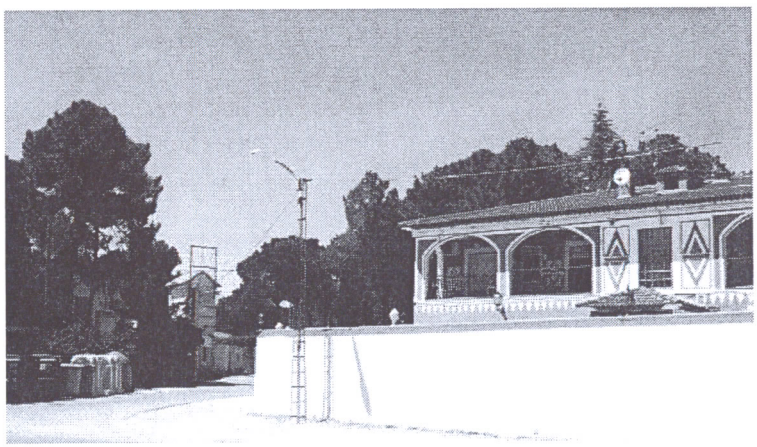

Un alumbrado histórico en Jábaga

El Ayuntamiento de Jábaga ha procedido a mejorar el alumbrado existente en el Camino de La Pernala (Pinar de Jábaga) y ampliando puntos de luz, garantizando la total cobertura de iluminación a los vecinos y restaurantes (antiguo Restaurante-Hostal Eloy y actual Restaurante San Cristóbal).
Se ha procedido a la colocación de una torre metálica con desviación de vano e instalación de tres luminarias nuevas y cableado.
Con esta ampliación del alumbrado público se garantiza la total iluminación a los vecinos e incluso a los restaurantes de la zona, por primera vez, y que históricamente han estado privados de este servicio de alumbrado.

Dossier Gráfico de Prensa

Gana un vale de
450€ de JIMMY CHOO
Glamobi T&C

Don Alvaro de Luna

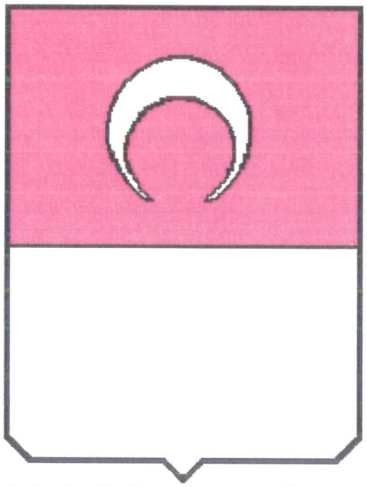

1388-1390. Nace en ***Cañete*** (***Cuenca***).

Su padre es don ***Alvaro Martinez de Luna***, ***Señor de Jubera*** y ***Cornago*** y además ***Copero Mayor*** del rey ***Enrique III***.

El citado ***Copero*** requerirá los favores de la mujer del alcaide d ***Cañete***, ***María Fernández de Jarana*** ó ***María de Cañete*** entender de negativas en este tipo de situaciones, y le dará u don ***Alvaro Martínez***, y con el tiempo llegando a tener has (conocidos).

Su padre muere cuando el pequeño ***Alvaro*** tiene siete años, que

Su infancia transcurre en ***Cañete***, teniendo como compañ travesuras al hijo legítimo del ***Alcaide*** de la fortaleza, su hern ***Cerezuela***.

Sale de ***Cañete*** con 14 años y entra al servicio de su tío, ***Pedro de Luna***, a la sazón ***Arzobispo de Toledo***, y más tarde ***Papa***, con el nombre de ***Benedicto XIII***.

Además del citado (considerado antipapa) también es pariente de ***María de Luna***, prima de su padre y ***Reina de Aragón***.

Aunque menudo de tamaño, tiene el joven ***Alvaro*** cualidades innatas para un muchacho de su edad. Es un buen jinete, excelente cazador y hábil en el manejo de las armas. A las anteriores se une un altivo porte y un extraordinario talento e inteligencia.

1408. Todo ello (aparte de las influencia familiar) le hace entrar en la Corte de ***Juan II*** en calidad de paje y compañero de juegos, cuando éste cuenta apenas 3 años. ***Alvaro*** acaba de cumplir 18.

No tarda mucho en ganarse el aprecio del citado rey, por las citadas cualidades y por compartir ambos además aficiones comunes como son el gusto por las artes y las letras.

El cronista ***Alfonso de Palencia*** dirá de esta relación:

"Como quiera que el rey don Juan ya desde su más tierna edad
se había entregado en manos de don Álvaro de Luna, no sin sospecha de algún trato indecor
y de lascivas complacencias por parte del privado en su familiaridad con el Rey".

Más explícito es ***Gonzalo de Hinojosa*** al afirmar de ***Juan II***

"que no podía estar sin folgar con él, nin quería que durmiese otro con él en su recámara"

Durante sus primeros años el joven ***Álvaro*** no deja de ser n paje.

1412. Tras el ***Compromiso de Caspe***, ***Fernando de Ante*** regente del reino castellano-leonés. La reina queda encarga del reino, pero ***Catalina de Lancaster*** tiene fama de disolut

Álvaro se convierte en todo un personaje en La Corte. Su a
hacen estar presenta en cualquier justa o torneo. Los nobles
inteligencia y sus consejos y su apuesto porte le granjear
halago de las damas.

1416. Tras la muerte de **Fernando de Antequera**, sus hijos
Aragón quedan en posesión de extensas heredades en **C**
Juan es **Duque de Peñafiel**, **Conde de Mayorga**,
Castrogeriz y **Medina del Campo**. El infante **Enrique**
Santiago, **Señor de Alburquerque**, **Medellín**, **Ledesma**, **U**

El mayor se convierte además en **Rey de Aragón** con el nombre de **Alfonso V**.

1418. Muere la reina **Catalina**.

En **junio** casa **Alfonso V** con **María**, la hermana mayor del heredero castellano.

Junto con sus hermanos, decidamente resueltos a intervenir activamente en los asuntos castellanos crean la **Liga de Nobles**, facción pro-aragonesa que cuenta con algunos nobles castellanos simpatizantes con su causa.

1419. El **7 de marzo**, con 15 años, **Juan II** es declarado mayor de edad, siendo hombre de carácter débil para los menesteres de gobernar.

Corren malos tiempos para la corona castellana. Los **Infantes de Aragón** conspiran junto con el **Rey de Navarra** para lograr más tierras de las que ya poseen en **Castilla**, si acaso no el cetro del poder real que parece ausente.

Don **Alvaro** maniobra y precipita la caída del **Mayordomo Mayor del Reino**, **Juan Hurtado de Mendoza**, con lo que se granjeará la enemistad de una de las más ilustres familias de nobles castellanos, especialmente la de **Iñigo López de Mendoza**.

1420. Casa con doña **Elvira de Portocarrero**.

De él dirá el historiador don **Fernán Pérez del Pulgar**:

" *Es de saber que este Condestable fue pequeño de cuerpo y me*
pero bien compuesto de sus miembros, de buena fuerza, y mu
asaz diestro en las armas, y en los juegos dellas muy a
En el palacio muy gracioso y bien razonado,
como quiera que algo dudase en la palabra;
muy discreto, e gran disimulador: fengido e cautelo
y que mucho se deletaba usar de tales artes y caute
ansí que parece que lo había a natura ".

La noche del **14 de julio**, encontrándose la Corte en **Tordes**
Infantes de Aragón, don **Enrique**, en un audaz golpe de mano
gran número de gente armada, secuestrando a la corte en pleno
don **Alvaro de Luna**, en lo que se conocerá como "**El Atraco de**

Para lograr sus fines cuenta con la colaboración de los siguientes nobles:

- Don **Ruy López Dávalos**, **Condestable de Castilla**
- **Garci Fernández Manrique**
- Don **Pedro Manrique**, **Adelantado del Reino**
- **Juan de Tordesillas**, **Obispo de Segovia**
- **Iñigo López de Mendoza**, futuro **Marqués de Santillana**

Don Alvaro y el rey, fuertemente custodiados son trasladados primeramente a **Segovia**.

Desde allí a la ciudad de **Avila** donde se celebran Cortes y el infante **Enrique** consigue del temeroso y aún adolescente rey la mano de su hermana, la infanta **Catalina** y además el **Señorío de Villena**, vasto territorio con innumerables fortalezas.

Conseguidos sus propósitos hace trasladar a todos sus rehenes a **Talavera de la Reina**.

El **29 de noviembre** don **Alvaro** realiza una una prodigiosa jugada.

Con la ayuda de la familia **Portocarrero**, algunos nobl del Concejo toledano consigue huir en dirección al inex **de Montalbán**, cuya fidelidad se había asegurado antes

A la mañana siguiente aparecen las tropas del infa comienzan un asedio en toda regla al castillo, asedio durante 23 días y se verá salpicado de encarnizados con

La llegada de un poderoso ejército al mando del infante causa real mediante prebendas y promesas, consigue al de los sitiados.

1421. Se vive un período de relativa tranquilidad en el reino, únicamente alterados por las incursiones de quien sigue causando daños en **Castilla**. Sin embargo, don **Alvaro** estudia como deshacerse de enemigo t

1422. Don **Alvaro de Luna** le devuelve la moneda al infante **Enrique**. Con una estratagema de reconcilia **Madrid** haciéndole preso. La infanta **Catalina** consigue escapar refugiándose en el **Reino de Aragón**.

El infante **Enrique** termina encerrado en el **Alcázar de Madrid**. Sus bienes en **Castilla** son confiscados los nobles leales. Después, hace lo propio con los nobles castellanos proclives al aragonés.

Don **Ruy López Dávalos** consigue escapar milagrosamente y refugiarse en **Valencia**, bajo la protección d

Asistimos al engrandecimiento de don **Alvaro de Luna**.
Es nombrado por **Juan II** **Condestable de Castilla**, poniendo de esta forma al ejército castellano en sus manos.

1423. Y poco después **Conde de San Esteban de Gormaz**, vasto territorio que incluye los territorios de **Ayllón**, **Gormaz**, **Maderuelo**...

Sus riquezas, posesiones y poder aumentan tanto que despiertan el recelo de los demás nobles, envidiosos del favoritismo que muestra el rey hacia el Condestable.

El papel de **Álvaro de Luna** ha sido objeto de controversia durante siglos. Para el padre **Juan de Mariana** no era más que un noble ambicioso, en busca constante de su propio interés. Para la mayoría de historiadores, un leal servidor a su rey, interesado en reforzar la autoridad real frente a la anarquía nobiliaria.

Alfonso V de Aragón, que acaba de regresar de su periplo napolitano, presiona para lograr la liberta **Enrique** y para romper la alianza de su otro hermano, el infante **Juan** con los castellanos.

Ante las amenazas de guerra provenientes de **Aragón**, **Alvaro de Luna** se acerca a **Francia** y **Portu Aragón**).

Estrecha lazos con el Pontífice ***Martín V***, en detrimento de ***Benedicto XIII***, a pesar de los lazos familiares

Don Álvaro se apoyará principalmente en la pequeña nobleza, el bajo clero, la comunidad judía y el pod ciudades frente a la oligarquía de los grandes nobles.

1424. Nace ***Enrique***, primogénito de ***Juan II de Castilla*** y de ***María de Aragón***, heredero además al tro **1426**. Muere ***Carlos III de Navarra***. El infante ***Ju*** hija ***Blanca***, pasa a reinar efectivamente sobre el re

Se celebran ***Cortes en Toro***, reseñando como dest del rey a disminuir o disolver su guardia pers estimada en unos mil hombres y que cuenta co representación morisca.

Consique su hermanastro ***Juan de Cerezuel*** ***Arzobispo de Osma***.

1427. Don ***Alvaro***, en un gesto de buena voluntac ***Enrique*** para evitar la guerra con ***Aragón***.

El tiempo no tardará en demostrar el grave error cometido.

En seguida el liberado vuelve a conspirar junto con sus hermanos, los ***Reyes de Navarra*** y ***Aragón***, así como algunos nobles castellanos, entre los que se encuentran:

- ***Fadrique Enríquez***, ***II Almirante de Castilla***
- ***Luis González de Guzmán***, ***Maestre de Calatrava***
- ***Juan de Sotomayor***, ***Maestre de Alcántara***
- ***Fadrique Enríquez***, ***Duque de Arjona***
- ***Rodrigo Alonso Pimentel***, ***Conde de Benavente***
- ***Iñigo López de Mendoza***

Don ***Alvaro de Luna***, en un tiempo en que los nobles buscan sobre todo la mejora de sus bienes y tierras y el poder que con ello conlleva sin importar modos ni maneras, sin desdeñar su ambición personal se comporta como

"un gobernante celoso del bien público y de la gloria de su soberano"

La *Crónica* del Halconero de ***Juan II***, ***Pedro Carrillo de Huete***, afirma que

"don Alvaro de Luna alcançó tanto en Castilla, que no se falla por crónicas que hombre tanto alcançase, ny tan gran poderío toviese, ni tanto amado fuese de su Rey como

Los conjurados no se conforman con la libertad del intrigante infante. Claman contra la continuidad en la de ***don Álvaro***.

Consiguen del melindroso rey castellano-leonés la c reunión en ***Valladolid***, compuesta por cuatro deliberarán sobre la continuidad del Condestable en

En el bochornoso ***Arbitraje de Valladolid***, tre miembros consiguen del débil rey, el destierro que acata, viendo la desigualdad de fuerzas, y retiránc ***Ayllón***.

Desde allí observa como el caos, los ajustes de cuen y la anarquía se apoderan de ***Castilla***.

1428. En unos pocos meses, los mismos que exig claman por su vuelta. Y el rey después de pedírselo l recibe en la villa de ***Turégano*** (***La Gran Chanciller***

Se crea el ***Consejo Real de Castilla***, promovido por la facción aragonesa. Dicho Consejo esta compuest tres nobles y dos doctores.

Recién restituído en su puesto, ha de hacer frente nuevamente a la amenaza de los ***Infantes de Aragón***,

que nunca.

El ***Duque de Arjona***, ahora caído en desgracia, es encarcelado por haberse pasado al bando de los aragon

1429. En **enero** se celebran ***Cortes en Illescas***. Se consigue recaudar dinero que en teoría iban a ser em musulmanes, pero que serán empleados en su campaña contra la coalición navarro-aragonesa.

Presentan éstos sus fuerzas en ***Cogolludo***, pero ***don Alvaro*** no asiste. En cambio penetra en el mismo importantes destrozos.

El infante ***Enrique*** campa a sus anchas por ***Extremadura***. Hasta allá ha de desplazarse don ***Alvaro*** en persona. Cconquista ***Trujillo***, añadiendo a su lista de títulos el de ***Duque de Trujillo***, mientras el citado infante se refugia en la **Fortaleza de Alburquerque**.

Juan II decreta una nueva confiscación de los bienes de los tres hermanos en ***Castilla***. En una rápida campaña de tres semanas ocupa ***Medina del Campo***, ***Cuéllar*** y ***Olmedo***, propiedades del antaño infante ***Juan*** y ahora rey navarro.

1430. El ***Duque de Arjona*** muere en prisión. Manda encarcelar en el **Castillo de Tiedra** al ***Obispo de Palencia***, al ***Conde de Haro***, al ***Señor de Batres*** y al de ***Valdecorneja***.

En **julio** se firman las ***Treguas de Majano***, por la que ***Castilla***, ***Aragón*** y ***Navarra*** firman la paz.

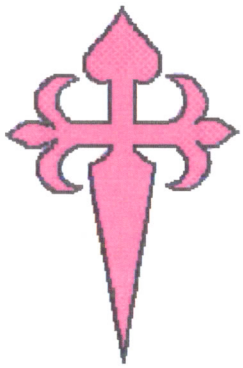

Surgen en ***Castilla*** una nueva generación de nobles o linajes, entre los que destacan:

- ***Pedro Fernández de Velasco***
- ***Pedro de Estúñiga***
- ***Pedro Ponce de León***

Recibe el título de ***Maestre de Santiago***, en pago por sus servicios.

1431. Estando viudo de su primera mujer, en **enero** casa en segundas nupcias con doña ***Juana de Pimentel***, hija del ***Conde de Benavente***.

Calmadas las cosas en el reino, decide que es tiempo de acometer mayores empresas.

El **11 de marzo**, ***Juan II de Castilla*** sale de ***P Medina del Campo*** y se dirige a ***Villa Real*** (***Ciuda*** le unen cada vez más efectivos. Su destino: El ***Rei Granada***. El **24 de abril** se produce un intenso terr

En ***Villa Real*** se entera que ***Muhammad IX*** mandado ejecutar al rey ***Chiquito***.

Por su parte ***Alvaro de Luna*** parte desde ***Córdob*** segundo ejército. En ***Ecija*** se le unen solda especializados en la lucha contra los árabes. Finalm la ciudad de ***Illora***, que se halla bien fortificada.

El **28 de junio** comienzan las escaramuzas contra l la localidad de ***Pinos Puente***.

El **1 de julio** tiene lugar la ***Batalla de la Higueruela***, (llamada así por una pequeña higuera existent ***Granada***), en la que los ejércitos granadinos pierden más de diez mil efectivos.

Finalmente termina depuesto ***Muhammad IX el Zurdo*** y accede con la ayuda castellana al trono ***Yusuf I*** en vasallo de ***Castilla***.

1432. Nombra a ***Juan de Cerezuela*** ***Arzobispo de Sevilla***.

Valladolid y ***Medina del Campo*** vuelven a manos aragonesas.

1434. Consigue que su hermanastro ***Juan de Cerezuela*** sea nombrado ***Arzobispo de Toledo***.

Formaliza un documento mediante el cual adquiere el ***Señorío de San Martín de Valdeiglesias*** a los monjes, a cambio de 36.000 maravedíes. Inmediatamente manda construir un castillo en la localidad para hacer ostentación de su poderío en la comarca.

Asímismo, incrementa notablemente su patrimonio en la región con la adquisición a la ***Orden de Calatrava*** de las localidades de ***Maqueda*** y ***San Silvestre***, permutándolos por ***Arjona*** y ***Arjonilla***.

1435. Se celebra un combate naval entre la escuadra genovesa y su contumaz enemigo, el infante ***Enri*** hermanos, los ***Reyes de Aragón*** y ***Navarra***. La victoria corresponde a los genoveses resultando preso Don ***Alvaro***, quien también ejerce de poeta le dedica estos versos:

Si flota vos combatió, en verdad, señor infante, mi bulto non vos prendió cuando fuestes mare
porque ficiésedes nada a una semblante figura que estaba en mi sepultura para mi fin ordena

1436. Mediante el ***Pacto de Toledo***, ***Juan II de Navarra*** recupera parte de sus posesiones castella aprovecha para incrementar su patrimonio con las adquisiciones de algunas tierras (***Méntrida***, ***Alamín***, ***El Juan Pacheco***, el ayo del príncipe ***Enrique***, empieza a dar muestras de una desmesurada ambición política.

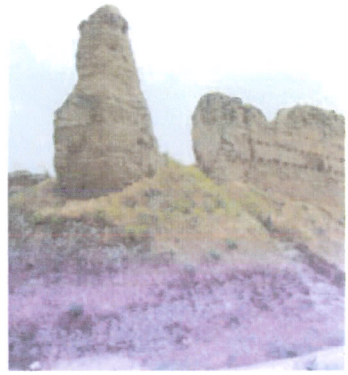

1437. ***Pedro Manrique***, Adelantado del Reino, es detenido y confinado en el **Castillo de Fuentidueña de Tajo**. Su villa, ***Medina de Rioseco***, se convierte en un foco de rebelión. Los nobles implicados se acercan a los ***Infantes de Aragón***.

1438. El **28 de febrero** ***Juan II*** otorga un ***Privilegio Rodado*** desde ***Arévalo***, donde se encuentra la corte itinerante mediante el cual le concede los derechos de ***El Adrada*** e ***Sanct Martir de Valde Iglesias*** e ***El Colmenar*** (futuro ***Mombeltrán***) en dicho don ***Álvaro***,

"Donación pura propia e non revocable e perpetual,
que es hecha entre vivos".

El **9 de septiembre** se celebra una reunión en en su contra. En ella participan don ***Pedro de A Plasencia***, don ***Pedro Fernández de Velasco*** su hijo don ***Pedro Velasco***. De dicha reunión s proverbio:

"Cuando los tres Pedros van a una
mal para don Alvaro de Luna"

Don ***Alvaro*** se establece en ***Escalona***, su villa pr

1439. Don ***Pedro Manrique*** aglutina a todos su seguida se unen los ***Infantes de Aragón***.

En **octubre** se celebra una reunión en ***Castronuño*** de la que saldrá el ***Convenio de Castronuño***, tratado humillante para la autoridad real castellana y altamente beneficioso para los conjurados, cuyos aspectos principales son los que siguen:

- Se destierra al ***Condestable*** por un período de seis meses
- Se le prohibe mantener correspondencia de cualquier tipo con su rey
- Los ***Infantes de Aragón*** recuperan todas sus posesiones antiguas en cualquier parte de ***Castilla***
- El desarme de la gente de armas de cualquiera de las dos partes
- Todas las ciudades ocupadas por los conjurados deberían ser franqueadas al rey
- El fin de cualquier proceso abierto contra los ***Infantes de Aragón***

El de ***Luna*** se retira a su villa de ***Sepúlveda***, en tanto los conspiradores eliminan

paulatinamente a la mayor parte de los asesores del rey, decididos seguidores del ***Condestable***; mientras éste en la distancia alienta al rey a resistir.

1440. Crea el ***Mayorazgo de Cornago y Jubera*** para su hija natural ***María de Luna***, a la que había casado con su primo ***Juan de Luna***, hijo de ***Juan Hurtado de Mendoza***.

Por una vez ***Juan II*** decide plantar cara a sus enemigos y éstos vuelven la vista ***de Luna***, comenzando a atacar sus posesiones. Pero éste se ha vuelto demasiad enfrentamientos derrota a sus enemigos, llegando incluso a sitiar al infante ***Enr*** Este llama en su ayuda nuevamente a su hermano ***Juan de Navarra***.

Castilla se convierte en un campo de batalla entre los partidarios y detractores d

1441. ***Juan II de Castilla*** sitía la ciudad de ***Medina del Campo***. Tra ***Gomeznarro*** consigue la rendición del castillo y de la ciudad de ***Olmedo***. Sin e ser sitiado en el mismo lugar poco después por las tropas de los rebeldes, quiene de la poca cantidad de gente de armas que le acompaña.

Alvaro de Luna acude en su auxilio consiguiendo introducir 1500 hombres fortaleza. Le acompañan el ***Maestre de Calatrava*** y su hermano, el ***Arzobisp*** asediadores consiguen en la noche entrar al interior por dos puntos al mismo tie indicar que seguramente ha habido traición por alguno de los guardianes qu puertas.

Don ***Alvaro*** observa que no existe tiempo para preparar una defensa. Tras fuerte insistencia de ***Juan II***, sale con su gente, hacia su villa de ***Escalona***, donde planea cómo y cuando devolver el golpe.

Mediante la ***Sentencia de Medina*** se da a conocer las exigencias de los conjurados:

- Se destierra a don ***Alvaro*** por un período de seis años, quedando su hijo ***Juan de Luna*** al cuidado del ***Conde de Benavente***
- Concesión de poderes por parte del rey castellano a la reina, al príncipe, y a algunos de los conjurados
- Los nobles leales al ***Condestable*** deben dejar cualquier cargo en la Corte o en el Consejo
- Los nobles para altos cargos serán nombrados a partir de ahora por ***Juan de Navarra***, el infante ***Enrique*** o cualquiera de los nobles del bando vencedor

Juan de Navarra se siente como el auténtico ***Rey de Castilla***.
A través del ***Consejo Real de Castilla*** (en el que su hermano ***Enrique*** es uno de los tres nobles asigna con una desmesurada arrogancia, algo que los conjurados nobles castellanos partidarios suyos, son inc Pero don ***Alvaro de Luna*** trabaja en la sombra sin descanso alguno.

1443. El **9 de julio** se produce el ***Golpe de Estado de Rámaga***. El monarca castellano es secuestrado p ***de Navarra***. Esta situación es nueva para la nobleza castellana que cierra filas en torno a ***don Alvaro***.

Se atrae a su causa personajes importantes: el ***Conde de Benavente***, el ***Conde de Haro***, el ***Conde d del Infantado***, el arrojado ***Lope de Barrientos*** (***Obispo de Avila***), su hermanastro ***Juan de Cerezue Toledo***).

Y a última hora, en una soberbia jugada política, consigue príncipe ***Enrique*** y a su favorito, el poderoso ***Juan Pache Villena***.

1444. Llega la hora del desquite. Se dá la orden de ataque. Pill sus enemigos se baten en retirada.

Pero el ***Condestable*** sabe que esto no ha hecho más que empe ***Aragón y Navarra*** se aprestan para acudir prestamente hermanos.

1445. Reagrupadas sus fuerzas, ambos poderosos ejércitos s ciudad de ***Olmedo***, donde tiene lugar el **19 de mayo** la mayor de ***Juan II***. El ejército de don ***Alvaro*** aplasta a sus advers aragoneses huyen en desbandada hacia sus reinos.

El cronista ***Pérez de Guzmán*** refiere de la misma:
" los unos e los otros pelearon tan valientemente que la victoria estuvo muy dudosa"

Tan dudosa que según esta versión de ocho mil soldados que participan, únicamente mueren 22. Como fu cierto la retirada de los ejércitos navarro y aragonés.

El intrigante infante don ***Enrique*** morirá poco después en el **Castillo de Calatayud** a causa de una her mano, que desemboca en gangrena.

1446. Tras la retirada de sus enemigos, quedan en poder de éstos dos plazas fuertes en ***Guadalajara***: La conquista del primero le es encomendada a ***Iñigo López de Mendoza***. Seguidamente se desplaza ***Atienza***, para expulsar a las fuerzas navarras que se han hecho fuertes en el lugar.

Durante el sitio de ***Atienza***, nombra caballero a su fiel ***Gonzalo Chacón*** (autor de su biografía), quien había sido su paje de lanza.

Se produce un duro asedio -el propio ***don Álvaro*** sufre una pedrada en la sien- que le hace descabalgar del caballo y salvar la vida gracias a la visera del casco. Se incendia una buena parte de la ciudad y se llega al combate cuerpo a cuerpo para tomar algunas casas. Finalmente se decide levantar el sitio y esperar ocasión más propicia.

1447. Sobrevienen unos años de relativa calma. Don ***Alvaro*** es un noble de sesenta años. Y acaso por la edad comete una serie de errores que empiezan a precipitar su caída y le vuelven impopular:

- Una subida de impuestos por causa de la guerra provoca la sublevación de la ciudad de ***Toledo***
- El asesinato de ***Alonso Pérez de Vivero*** (***Contador del Rey***), a manos de sus vasallos y de una forma bastante cruel
- Es incapaz de detener el irresistible ascenso de ***Juan Pacheco Márques de Villena***
- No cae bien al futuro rey, el príncipe ***Enrique***

Y el más grave de todos: promueve la boda del viudo rey ***Juan II*** con ***Isabel de Portugal***. La ceremonia **17 de agosto** en ***Madrigal de las Altas Torres***. La dama es una bella muchacha de 19 años, una adoles ***Castilla*** cuenta con 42.

Además, don ***Alvaro*** persigue implacablemente a los que no comulgan con sus ideas. Así, el ***Conde d*** refugiarse en ***Béjar*** para poder salvar la vida.

1449, Vuelven los nobles a conspirar contra el ***Condestable***. A mediados se celebra una reunión en ***Cl Conde***) a la que asisten entre otros: el ***Almirante de Castilla*** don ***Fadrique Enríquez***, el príncipe ***E Pacheco***, el ***Marqués de Santillana***, los ***Condes de Haro***, ***Plasencia*** y ***Benavente***.

Cuentan además con los apoyos de los ***Reyes de Aragón y Navarra*** afrenta sufrida cuatro años antes.

Se produce una revuelta antijudía en ***Toledo***, en la que perecen colgad

integrantes de la comunidad hebrea. Ni el ***Rey de Castilla*** ni don ***Alvar*** contener al populacho. Finalmente, el ***24 de diciembre***, el Papa ***Nicolás*** disturbios mediante la correspondiente Bula.

1450. La falta de criterio entre los conjurados hace que la conspiración príncipe ***Enrique*** se aleja paulatinamente del ***Marqués de Villena*** y ***Navarra***.

1451. El **22 de abril** ***Isabel de Portugal*** dá a luz una niña a la que se ***Isabel***.

La nueva reina conspira desde la alcoba para que el rey detenga a do temiendo perder los favores de su joven esposa no sabe decir que no.

1453. El **4 de mayo** durante la estancia de la corte en ***Burgos***, el de ***Luna*** es detenido por el ***Justicia*** don ***Diego de Estúñiga***,

"en nombre del rey"

Su familia, tras conocer los hechos, se refugia en el **Castillo de Escalona**. ***Juana Pimentel*** escribe una monarca en contra de la prisión de su marido, llegándole a amenazar con la fuerza de las armas

"pidiendo ayuda a los moros y a los diablos, si era preciso ..."

Don ***Alvaro***, que en estos momentos posee el ejército más formidable conocido en la península en este tiempo, no hace nada por impedirlo, confiando en la palabra del rey de que respetará su vida y bienes. Es confinado en el **Castillo de Portillo**, a la espera de ser juzgado.

El rey prepara una comisión de diez reconocidos juristas con la clara consigna de llevar a ***don Álvaro*** al cadalso. Pero tras diez días de intensos debates, la comisión concluye que no tiene argumentos para dictar la pena capital, añadiendo que únicamente se puede llegar a ella por Mandato Real.

El **2 de junio**, tras un rápido simulacro de juicio, don ***Alvaro*** sube con entereza al cadalso preparado en ***Valladolid***, donde unos momentos después será decapitado. Su cabeza permanecerá expuesta colgada en el garvato durante nueve días.

Su cadáver es enterrado en una fosa destinada a los criminales.

EJECUCION DE ALVARO DE LUNA

A primera hora de la mañana, el ilustre sentenciado oyó misa y comulgó muy devotamente. Lleváronle c suya un plato de guindas y bebió un vaso de vino. Llegada la hora, salió la comitiva fúnebre camin ejecución: cabalgaba el reo en una mula llevando sobre los hombros una capa negra. Iban los pregoneros voces:

"Esta es la justicia que manda hacer el Rey Nuestro Señor a este cruel tirano e usurpador de la co en pena de sus maldades e de servicios, mandándole degollar por ello".

Así caminaron por la calle de ***Francos*** y la ***Costanilla*** hasta la plaza, donde se había erigido un cadals paño negro, y sobre el cual había un crucifijo con antorchas encendidas a los lados..

Como viese que el verdugo le iba a atar las manos con un cordel,

"No, le dijo, átame con esto..."

y sacó una cinta que a prevención en el pecho llevaba.

"...y te ruego que mires si traes el puñal bien afilado, porque pronto me despaches".

Preguntó luego qué significaba el garfío de hierro que sobre el madero había, y como le contestase que er su cabeza, después de degollado, repuso friamente el condestable:

"Hagan del cuerpo y la cabeza lo que quieran".

Historia de España-MC

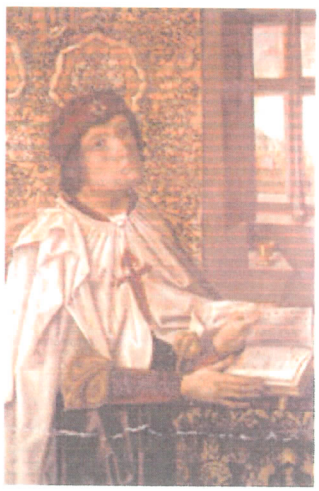

Juan II se encuentra en ***Segovia***, para no tener que mirar cara a c hace poco, había sido su más fiel aliado. Seguramente su cor impedido mirarle a los ojos.

Dice la leyenda que la misma mañana de la ejecución se desencad tormenta sobre ***Segovia*** con abundante aparato eléctrico. Y que relámpagos el rey, horrorizado, observa el cuadro de la ***Plaza May*** con la cabeza cortada de su favorito. Y como la voz de éste, surgi infierno, le emplaza para encontrarse con él en un plazo de no más c

El rey se desvance y es hallado de esta guisa por sus servidores. E momento, quizá presa de remordimientos, y llora desconsoladament amigo.

1454. El **21 de julio** muere ***Juan II*** en la misma ciudad que vió mc

Los bienes de don ***Alvaro*** serán objeto de rapiña y sólo con el paso del tiempo, su familia consigue rehabilitar su memoria y trasladar sus restos que descansan en la ***Catedral de Toledo***, en el lugar conocido como ***Capilla del Condestable***. En su epitafio puede leerse:

AQUI YACE
EL ILUSTRE SEÑOR D. ALVARO DE LUNA,
MAESTRE DE SANTIAGO,
CONDESTABLE QUE FUÉ DE CASTILLA,
EL QUAL,
DESPUES DE HABER TENIDO LA GOBERNACION
DE ESTOS REINOS POR MUCHOS AÑOS,
FENESCIO SUS DIAS EN EL MES DE JULIO
AÑO DEL SEÑOR DE 1453.

1658. El ***Consejo de Castilla*** le declara inocente y libre de toda culpa de las mentiras por las que había sido condenado.

Castillos de España El castillo de la semana Persc

Dossier Gráfico de Prensa

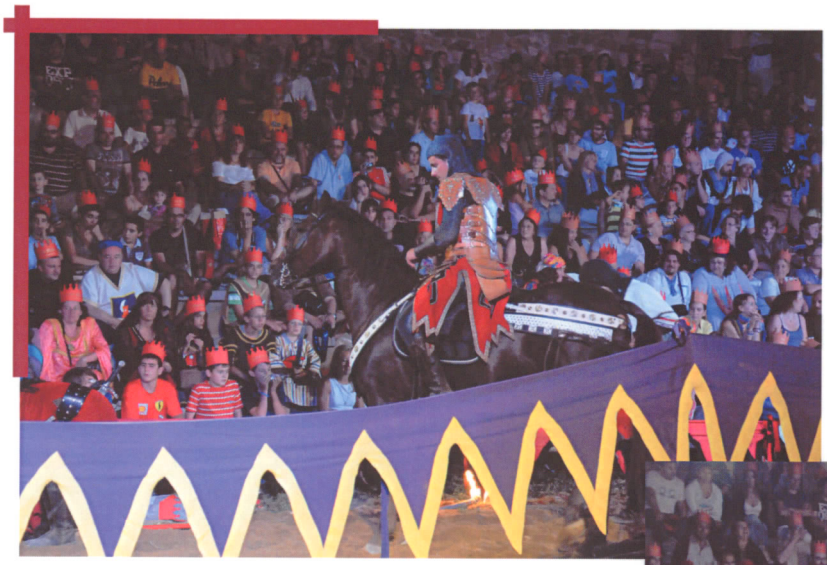

Dossier Gráfico de Prensa

Web:

www.enclavecultural.org

OPC

Agenda Cultural*

Capital cultural

Inicio

BÚSQUEDAS IR Categorías

Localidades

- Cine e imagen
- Teatro y danza
- Música
- Publicaciones
- Exposiciones / Galerías
- Programas estacionales
- Congresos / Seminarios / Cursos
- Literatura / Ciencia / Tecnología
- Medioambiente
- Popular y fiestas de interés
- Museos
- Certámenes / Concursos
- Festivales / Ferias

CARTELERA DE CINE *

MIS ALERTAS *

Identificarse Registrarse

ACTIVIDADES UCLM *

CALENDARIO *

< OCTUBRE <

L	M	X	J	V	S	D
27	28	29	30	01	02	03
04	05	06	07	08	09	10
11	12	13	14	15	16	17
18	19	20	21	22	23	24
25	26	27	28	29	30	31

VER EN CALENDARIO SÓLO

Todas

Contacto

__Festivales / Ferias *

XII ALVARADA.Jornadas Medievales en homenaje al Condestable de Castilla,Dón Alvaro de Luna,nacido e |Cañete|

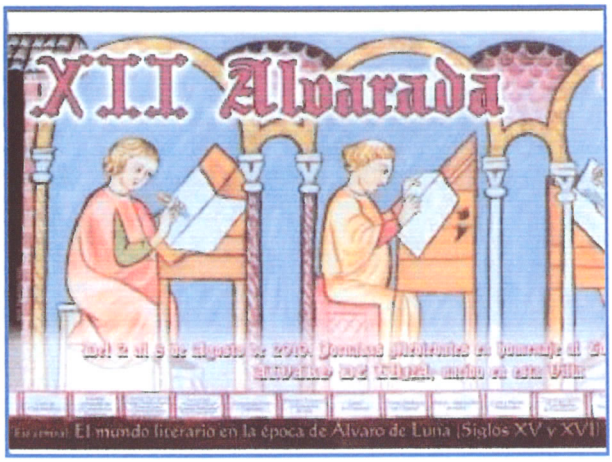

Desde 2 de agosto de 2010
hasta 8 de agosto de 2010

XII ALVARADA

EJE CENTRAL: "El mundo literario en la época de Álvaro de Luna (siglos XV y XVI)"

EXPOSICIONES

*** Colección "TIERRA" pinturas realizadas sobre tela de arpillera sin tratar de Fernando Gómez Pajarón. Del 1 al 30 de Julio. Sala de Exposiciones de la Oficina Municipal de Turismo. De 11.00 a 14.00 y de 17.00 a 20.00 horas.**

*** "ESCENAS MEDIEVALES" Pintura acrílica sobre algodón de Esperanza Soria.**

Exposición al aire libre en la Plaza Mayor de Cañete.

Del 31 de Julio al 8 de Agosto.

*** "UN CHORRO DE LUZ" Exposición fotográfica de Alberto Asensio en la sala de Exposiciones de la Oficina Municipal de Turismo. De 11.00 a 14.00 y de 17.00 a 20.00 horas. Del 1 de Agosto al 5 de Septiembre.**

JORNADAS UNIVERSITARIAS UNED

Martes 3 de agosto

Conferencia "El Cantar de Mio Cid: la exaltación de un héroe" a cargo de Doña Anabel Sáiz Ripoll, Doctora en Filología, Catedrática de Secundaria Ies Jaume I (Salou)19.00 horas en la Iglesia de San Julián.

Miércoles 4 de agosto

Conferencia "La fortaleza de Cañete en la Historia" por el Arqueólogo Michel Muñoz.19.00 horas en la Iglesia de San Julián.

Jueves 5 de agosto

Recital poético-musical "Dos formas de vivir la poesía" por Segundo Escobar y Mª Jesús Molina.19.00 horas en la Iglesia de San Julián.

CICLO DE CINE MEDIEVAL. En la Plaza Mayor a las 22.00 horas

Martes 3 de agosto:

"Vicky el Vikingo" de Michael Bully Herbig.

Miércoles 4 de agosto:

" El Señor de la Guerra" (1965) de Franklin J. Schaffner .

Jueves 5 de agosto:

"Ágora" de Alejandro Amenábar .

El ciclo de cine medieval está coordinado por Don José Alfaro, de la Asociación Española de Historiadores de Cine. Tendrá lugar en la Plaza Mayor al aire libre y en pantalla gigante. Antes de cada película proyectaremos anteriores ediciones de la Alvarada.

VIERNES, DÍA 6 DE AGOSTO

12.00 horas: Presentaciones de libros:

"Cañete, así te vi, así te veo". Edita Ayuntamiento de Cañete.

"Diccionario de Términos de la Historia de España" de Miguel Romero.

"Al Orete de mi Tierra" de Julián Ibáñez.

"Salpicaduras del Camino" de Venerando Murciano.

"Viki el Vikingo" de Pedro Muñoz.

"Leyendas, Hechos y Dichos de la Serranía Baja de Cuenca" de Beatriz Lopez Minguez (Landete).

"La Molinerilla pecosa.... y otros relatos" de Aurelio Yuste Valero (Salvacañete).

"Zara" Niceto Hinarejo Ruiz (Alcalá de la Vega).

13.30 horas: Lectura de poemas alusivos a Cañete, realizado por los niños/as del Colegio "Álvaro de Luna" participantes en el I Certamen "Flor de Romero" de poesía.

18.30 horas.Entrega solemne del premio al ganador en el VIII Certamen Nacional de Relato Histórico Breve "Álvaro de Luna", en la Iglesia de San Julián. Certamen patrocinado por Norel & Nature.

19.30 horas.Representación en la Plaza Mayor de la obra de teatro "En Cañete ondeó la bandera de Aragón" por el grupo de teatro los Álvaros. Primera fila de sillas reservadas a los que vayan vestidos a la usanza medieval.

22.00 horas. Reencuentra el espíritu de la Alvarada ¡Ven a cenar con nosotros! Catering del restaurante "La Venta de los Montes" amenizada por "Tiruraina" y el grupo de teatro "Los Duendes".Al finalizar castillo de fuegos artificiales por gentileza de Droguería Romero. Adultos precio 20 €. Niños de 3 a 12 años 15 €. Venta de entradas en el Ayuntamiento de Cañete y en la Oficina Municipal de Turismo hasta el día 4 de Agosto.

SÁBADO, DÍA 7 DE AGOSTO

RINCÓN INFANTIL.Juegos y talleres (días 7 y 8 de agosto) de 11.00 a 14.00 h. y de 17.00 a 21.00 horas.

Taller de alfarería y taller de abalorios.

Caravana de burros: Paseos por la mañana de 11.00 a 14.00 y de 17.00 a 21.00 horas.

11.30 horas.Pregón y pasacalles de inauguración del MERCADO MEDIEVAL

(Días 7 y 8 de Agosto): despierten doncellas, caballeros, vasallos y escuderos. El mercado está a punto de empezar. Artesanos venidos de todos los rincones de España nos ofrecen sus cerámicas, tejas, abalorios, escudos y armaduras, inciensos, jabones, hierbas medicinales, vidrios, velas, calzado, lámparas, cuero, madera etc.

TIRO CON ARCO: Club de Tiro con Arco de Cuenca. Prueba tu habilidad los días 7 y 8 de Agosto en el Huerto Doña Julia. Todas las personas que lo deseen podrán participar.

12.30 horas: Simonet el Gandul: representación teatral con música en directo y finalidad didáctica.

13.00 horas: Acto de HERMANAMIENTO ENTRE LA VILLA DE UCLÉS Y CAÑETE.

Desfile desde la Puerta de la Virgen, donde será recibida la Comitiva de Uclés hasta la Plaza Mayor y la Iglesia de San Julián, donde se procederá al acto solemne y firma de protocolos. Comentarios de la obra literaria de Álvaro de Luna y lectura de las cartas del Archivo Municipal de Uclés.

15.00 horas: Descanso para el buen yantar

18.00 horas: Hassan y sus esclavos: Hassan, hombre de negocios, ha llegado de tierras lejanas para vender tres magníficos esclavos.

18.30 horas: Nombramiento de la COMENDADORA MAYOR DE LA ALVARADA, que este año recaerá en la prestigiosa escritora ALMUDENA DE ARTEAGA, autora de "Juana la Beltraneja", "La Princesa de Éboli", "Beatriz Galindo", "La Latina" y "El Marqués de Santillana", entre otras novelas históricas.

19.00 horas: Las recetas de Pucheritos, dirigido a los más pequeños.

20.00 horas: Pasacalles medieval: una pandilla de villanos, hartos de los abusos de su señor, deciden abandonar el vasallaje y hacerse juglares. Picaresca, bailes, títeres, animación, juegos, malabares, canciones tradicionales de diferentes partes del mundo y en diversas lenguas.

21.30 horas: La farsa del espantajo: Enredos, música y acción en esta sátira medieval para morirse de risa.

22.00: Homenaje de la Alvarada medieval a la Unión Balompédica Conquense C.F en el Palenque.

22.30 horas: TORNEO MEDIEVAL CON "LEGEND".

Ajústense a sus asientos, el palenque está delante de ustedes, los escuderos están atentos a la orden de su Señor, los corceles relinchan, las trompetas tocan en fanfarria, caballeros de brillantes armaduras comienzan a irrumpir en la arena. Precio: 3 Euros. Venta de entradas en el Ayuntamiento y Oficina de Turismo hasta el día 6 de Agosto y el mismo día en el puesto de información de la Alvarada (Huerto Doña Julia). Menores de 3 años gratuito.

24.00 horas: CONCIERTO DE "LURTE". Justo es advertirles y es que Lurte no da conciertos, invade escenarios. Descienden y toman la calle por la fuerza de su música. La compañía Almugávar ya esta aquí. Es mejor que no se resistan a su alucinante pasacalles medieval. Bailen al son de sus bárbaras composiciones folk, de sus gaitas, dulzainas, tarotas y percusiones. Disfruten de su espectacular dominio del fuego. Sumérjanse en los ritmos de estos poderosos guerreros y si participan y tienen suerte, quizá sobrevivan para contar tan emocionante experiencia.

DOMINGO, DÍA 8 DE AGOSTO

11.00 horas: Acto solemne de Hermanamiento de la Orden de los Cruzados de la Vera Cruz de Caravaca (Caravaca-Murcia) y Caballeros Santiaguistas (Cañete-Cuenca) en la Plaza Mayor de Cañete.

11.30 horas: Mercado Medieval y Tiro Con Arco

12.45 horas: El doctor Sensaloni: Un estrafalario personaje que asegura ser doctor intenta vender con canciones, demostraciones y, sobretodo, buen humor. Un maravilloso elixir que elimina sufrimientos y enfermedades.

14.00 horas: Macro-degustación de truchas en sus diferentes presentaciones en el Huerto Doña Julia. Organización de Productores Piscicultores con la colaboración del FROM-MARM y FEP. Invertimos en pesca sostenible.

I Concurso de platos elaborados con truchas.

17.30 horas: Pasacalles musical

19.00 horas: Espectáculo medieval de Cetrería a caballo en el Huerto Doña Julia a cargo de "LAS AGUILAS DE VALPORQUERO". Precio: 2 Euros. Venta de entradas en el Ayuntamiento y Oficina Municipal de Turismo hasta el día 6 de Agosto y el mismo día en el puesto de información de la Alvarada (Huerto Doña Julia). Menores de 3 años gratuito.

20.00 horas: Las trovas de la Taranta. La picadura de una tarántula hace que seis personajes afectados por la enfermedad del Baile de San Vito no puedan dejar de correr, cantando y bailando.

21.30 horas: Pasacalles de clausura del mercado.

PRESENTACIÓN OFICIAL DE LA XII ALVARADA DE CAÑETE

Día 2 de Agosto en Cañete, Iglesia de San Julián:

19.00 horas: Presentación Oficial de la XII Alvarada Medieval en honor al Condestable Don Álvaro de Luna a cargo de autoridades y miembros de la Comisión. Iglesia de San Julián.

Nombramiento de "Cañetero de Honor" a Don Jesús Catalán Perona de manos del Alcalde de la villa.

Fallo del Jurado del VII Certamen Nacional de Relato Histórico Breve "Álvaro de Luna" patrocinado por Norel & Nature.

Inauguración de las Exposiciones:

- "Escenas Medievales" de Esperanza Soria.

- "Un Chorro de Luz" de Alberto Asensio en la Sala de Exposiciones de la Oficina de Turismo de Cañete.

20.30 horas: Iglesia de San Julián actuación del grupo de música "Tomás Guerrero". El grupo está compuesto por una parte vocal y otra instrumental. La parte instrumental la forman el violín, violonchelo, contrabajo, guitarra, flauta dulce tenor e instrumentos de percusión (pandero, cascabeles,...).

A continuación tendrá lugar un Vino de Honor.

Lugar de celebración: Cañete

.

azucenalanza@yahoo.es

- DIPUTACIÓN PROVINCIAL DE CUENCA
- UCLM UNIVERSIDAD DE CASTILLA-LA MANCHA
- Avant go

Dossier Gráfico de Prensa

EL DIA DE Cuenca

DIARIO INDEPENDIENTE DECANO DE LA PRENSA PROVINCIAL

DOMINGO
8 DE AGOSTO DE 2010
1 EURO
–AÑO XXVII–Nº 8.699–

www.eldiadigital.es

Hoy: Especial Fiestas de San Lorenzo de la Parrilla

PROVINCIA Coincidiendo con el Día Grande de esta fiesta

Cañete recibia a la delegación de Uclés a las puertas de su muralla, concretamente, en la Puerta de la Virgen.

Cañete y Uclés se hermanan con La Alvarada de testigo

Acto central:
La iglesia de San Julián fue el escenario elegido para la firma del protocolo del hermanamiento

Obsequios:
Se entregó copia de los documentos relacionados con D. Álvaro de Luna del Archivo Municipal de Uclés

CUENCA Recibimos 91.803 visitantes

El turismo creció en la capital un 9,4% en el primer semestre

El turismo creció en nuestra capital un 9,4 por ciento en el primer semestre del año, según se desprende de la Encuesta de Ocupación Hotelera elaborada por el INE. La evolución de la provincia también ha sido excelente y se ha convertido en la tercera del país donde más ha crecido el turismo extranjero.—PÁGINA 9—

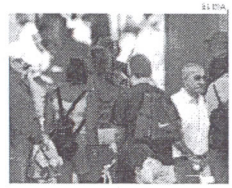

Provincia —25—
Gascas recupera su memoria con un monumento frente al pantano de Alarcón

Imagen parcial del monumento.

Provincia —24—
Gran participación en el II Fin de Semana del Pepino de Huete

Cuenca —4 y 5—
El doble de nuevos usuarios en la Biblioteca F. Caballero

Provincia —25—
Todo listo en Valeria para sus IX Jornadas Romanas

PROVINCIA Se celebraron las IV Jornadas

Los gancheros volvieron a "tomar" el Escabas en Priego

Priego volvió a reunirse, un año más, en torno a la celebración de las Jornadas Gancheras en el Escabas, que en esta ocasión, cumplían su cuarta edición. Una vez más, numeroso público de toda la zona se dio cita en este evento, al que también asistió el director general de Presidencia, Luis M. Maza.—PÁGS. 20 Y 21—

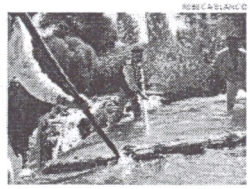

SUCESOS

Un muerto en un accidente de tráfico en Graja de Iniesta

Un muerto y tres heridos es el balance del accidente de circulación ocurrido ayer por la tarde en la A-3, a la altura del término de Graja de Iniesta. El siniestro consistió en una colisión por alcance entre un coche y un camión.—PÁG. 25—

Dossier Gráfico de Prensa

EL DIA digital.es
Periódico de Castilla - La Mancha

Lunes, 25 octubre 2010
BUSCAR • HEMEROTECA • PUBLICIDAD • RSS
Introduzca su email Suscribir
TIENDIA | PDF | FOTOS | MONOGRÁFICOS | CIUDAD REAL

Domingo, 8 agosto 2010

AL HERMANAMIENTO ACUDIERON MUCHOS UCLESEÑOS ENCABEZADOS POR SU ALCALDESA, ANA Mª GÁLVEZ

Uclés y Cañete sellaron lazos en La Alvarada

Puntúa la entrada

Miguel A. Badal

Cañete vivió ayer el Día Grande de La Alvarada Medieval con dos actos muy significativos, el hermanamiento de Uclés con la villa de Cañete y el nombramiento de la comendadora de honor, cargo que recayó en la escritora Almudena Arteaga

Entrada de los vecinos de Uclés a la villa de Cañete

Ayer tuvo lugar el Día Grande de La Alvarada Medieval de Cañete con una ambientacion excelente y una programación abarrotada de actos lúdicos y culturales, con los que un año más se ha pretendido homenajear la figura del Condestable de Castilla y Maestre de la Orden de Santiago Don Alvaro de Luna, personaje ilustre que tiene su cuna en la villa cañetera.

La jornada comenzó con el pregón y pasacalles de inauguración del Mercado Medieval, situado como cada año en el Huerto de Doña Julia, a los pies de los espléndidos lienzos de muralla que acordonan una villa cañetera que, coronada por su imponente castillo enclavado entre riscas, revive engalanada en estos dias su pasado cargado de Historia.

A las trece horas tuvo lugar el acto de Hermanamiento entre las villas de Uclés y Cañete, que contó con la presencia de una delegación ucleseña encabezada por su alcaldesa,Ana María Gálvez Bermejo y por una nutrida representación del municipio y de gentes provinientes de localidades cercanas como Saélices. La comitiva fue recibida en la Puerta de la Virgen, entrada románica de la villa en el flanco meridional de la muralla, y conducida por las calles de Cañete hasta la iglesia de San Julián, donde tuvo lugar el acto solemne y la firma de protocolos, y en el que se procedió a la entrega de una copia de las cartas y documentos relacionados con Don Alvaro de Luna y conservados en el Archivo Municipal de Ucles. El acto no estuvo exento de cierta emotividad, demostrándose el cariño y respeto mútuo existente entre ambas poblaciones, que se palpó durante el desfile y el acto solemene, en el que participaron numerosos jinetes y peones de Cañete, ataviados a la usanza medieval, y en el que los propios ucleseños deslumbraron con sus blancas libreas santiaguistas. La comitiva estuvo acompañada en todo momento por el grupo musical Lurte, que amenizó el desfile y que impresionó ya en la calle con su buen hacer y su propuesta de música folk y su ambientación almogávar. También participaron en el mismo los miembros de la Asociación de Recreación Histórica Medieval "Conca", quienes se prestaron a acompañar a la comitiva y participaron activamente mezclados entre los cañeteros vestidos para la ocasión, representando a una joven asociación recreacionista que se ha gestado en la ciudad de Cuenca durante los últimos meses.

Durante toda la jornada tuvieron lugar numerosos actos lúdicos y culturales en el propio Huerto de Doña Julia, dirigidos a niños y mayores, y disfrutados por los habitantes de la villa junto con los miles de visitantes que pasaron por ella a lo largo del dia, como las pruebas de tiro con arco, organizadas por el "Club de Tiro con Arco de Cuenca" y algunos miembros del precitado grupo recreacionista "Conca"; la representación teatral de Simonet el Gandul con música en directo y finalidad didáctica; las recetas de Pucheritos, dirigidas a los más pequeños; la sátira medieval "La Farsa del Espantajo"; así como bailes, titeres, animacion, juegos, malabares y otros muchos actos.

Almudena Arteaga, comendadora mayor

Por la tarde tuvo lugar el nombramiento de la Comendadora Mayor de la Alvarada de Cañete, título honorífico concedido este año a la prestigiosa escritora Doña Almudena de Arteaga, autora de novelas históricas consagradas dentro del género como "La Princesa de Éboli", "María de Molina" y "El Marqués de Santillana", y que sin duda alguna destaca por ser una de las mejores plumas de nuestro país, tal y como demuestra su más que reconocida trayectoria. Durante el acto, para el que se pidió la participación

El Tiempo en Cuenca Hoy 11°

EN EL DÍA OPINAMOS

Lo mas visto ...votado ...comentado

1. Martin Gardner
2. Tres altares recibirán hoy a la Custodia en Cuenca
3. 'El Plan de Turismo servirá para ganar el reto del futuro'
4. "Indecisión" entre los clientes a pesar de los "bajos precios"
5. La energía termosolar supera a la eólica en el Registro de Pre-asignación de Instalaciones
6. Los incendios: Una profunda herida para nuestros ecosistemas
7. La Asociación de Moros y Cristianos presentó el cartel y libro de fiestas
8. Los bomberos rescatan a un joven atrapado en el río Júcar
9. La sencillez del Corpus de Cuenca se manifiesta en su Casco Histórico
10. Clubes

AGENDA

« Octubre 2010 »

Lun	Mar	Mié	Jue	Vie	Sáb	Dom
				1	2	3
4	5	6	7	8	9	10
11	12	13	14	15	16	17
18	19	20	21	22	23	24
25	26	27	28	29	30	31

Cuenca

1. EL DIA, como siempre le ha gustado

NUESTROS PUEBLOS

SAN CLEMENTE

MOTILLA DEL PALANCAR

COLUMNAS

El Tin-Tan de Mangana - José Vicente Ávila
Brillo otoñal

El Cuaderno de Campo
Un huerto en el balcón: la naturaleza entra en el hogar

Francisco Page Matínez

de la propia alcaldesa de Uclés, la escritora hizo entrega de un diploma a todos los niños y niñas premiados en el Certamen de poesía "Flor de Romero".
A las diez de la noche tuvo lugar también el tradicional torneo medieval, que como cada año fue interpretado por los magníficos especialistas de "Legend" que, una vez más, invadieron a lomos de sus monturas el palenque cañetero para demostrar sus habilidades, cruzar sus lanzas y hacer danzar sus espadas de manera espectacular en un marco inmejorable como es el Huerto de Doña Julia. A los pies de la vieja muralla medieval de Cañete, y con la imponente fortaleza que corona esta villa como testigo, el público pudo una vez más disfrutar de la destreza de estos maestros de la espada en el que sin duda es uno de los platos fuertes de la Alvarada cañetera. Un espectáculo que en esta ocasión estuvo también marcado por el homenaje que la Alvarada Medieval dedicó a la Unión Balompédica Conquense C.F., y que contó con la presencia de jugadores y representantes del club.
Al finalizar el torneo, y como colofón a una jornada inolvidable, saltaron al escenario del Huerto de Doña Julia los componentes del grupo Lurte, con una puesta en escena magnífica, desgranando sus bárbaras composiciones folk al son de gaitas, tarotas, dulzainas y percusiones, sumiendo al público en una rítimica espectacular entonada por el que sin lugar a dudas es uno de los mejores grupos del género, tal y como demuestra su paso por los escenarios de algunas de las más trascendentes festividades medievales que se realizan en el territorio nacional.

Actos para el domingo
Terminada la jornada sólo resta esperar el desarrollo de los actos programados para el domingo entre los que destaca el solemne Hermanamiento entre los Cruzados de la Vera Cruz de Caravaca, llegados ya a Cañete desde ésta localidad murciana, y los caballeros santiaguistas de la villa cañetera. A mediodía se celebrará igualmente la macro-degustación de truchas en sus diferentes presentaciones en el Huerto de Doña Julia, que como siempre estará dirigida por la Organización de Productores Piscicultores con la colaboración de FROM-MARM y FEP, y que esta destacará por la celebración durante la misma del I Concurso de platos elaborados con truchas. La jornada concluirá con la celebración del Espectáculo Medieval de Cetrería a caballo, que como cada año se efectuará en el Huerto de Doña Julia, y que este año será a cargo del grupo "Las Águilas de Valporquero".

La caverna

Miguel Angel Ortega
Codiciosos de utilidad pública

¡Deje su comentario!

Email (No será publicado):
Nombre:
Comentario:
Enviar

Comparte esta noticia

Suscribibete al marcador RSS Añadir a iGoogle

Enlace permanente:
http://eldiadigital.es/not/4191/ucles_y_canyete_sellaron_lazos

Más contenido de eldiadigital.es: HEMEROTECA | NOSOTROS | PUBLICIDAD | CONTACTO | SUSCRIPCIÓN | PDF | MONOGRÁFICOS

eldiadigital.es • LSSI • AVISO LEGAL • Mapa del sitio
©2010 Todos los derechos reservados.

Dossier Gráfico de Prensa

Provincia

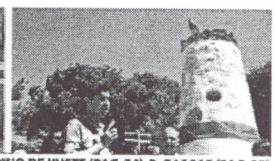

1: GANCHEROS DE PRIEGO (PAGS. 20-21). 2: II FIN DE SEMANA DEL PEPINO DE HUETE (PAG. 24). 3: GASCAS (PAG. 25)

DÍA GRANDE Al hermanamiento acudieron muchos ucleseños encabezados por su alcaldesa, Ana Mª Gálvez

Uclés y Cañete sellaron lazos en La Alvarada

1. Foto de familia del acto de Hermanamiento entre Uclés y Cañete. 2. Llegada de la comitiva ucleseña a la villa de Cañete. 3 y 4. Las instantáneas pertenecen al protocolo llevado a cabo en la antigua iglesia de San Julián, concretamente en la de la derecha puede verse al alcalde de Cañete y a la alcaldesa de Uclés.

MIGUEL A. BADAL
CAÑETE

Ayer tuvo lugar el Día Grande de La Alvarada Medieval de Cañete con una ambientación excelente y una programación abarrotada de actos lúdicos y culturales, con los que un año más se ha pretendido homenajear la figura del Condestable de Castilla y Maestre de la Orden de Santiago Don Álvaro de Luna, personaje ilustre que tiene su cuna en la villa cañetera.

La jornada comenzó con el pregón y pasacalles de inauguración del Mercado Medieval, situado como cada año en el Huerto de Doña Julia, a los pies de los espléndidos lienzos de muralla que acordonan una villa cañetera que, coronada por su imponente castillo enclavado entre riscas, revive engalanada en estos días su pasado cargado de Historia.

A las trece horas tuvo lugar el acto de Hermanamiento entre las villas de Uclés y Cañete, que contó con la presencia de una delegación ucleseña encabezada por su alcaldesa, Ana María Gálvez Bermejo y por una nutrida representación del municipio y de gentes provinientes de localidades cercanas como Saélices. La comitiva fue recibida en la Puerta de la Virgen, entrada románica de la villa en el flanco meridional de la muralla, y conducida por las calles de Cañete hasta la iglesia de San Julián, donde tuvo lugar el acto solemne y la firma de protocolos, y en el que se procedió a la entrega de una copia de las cartas y documentos relacionados con Don Álvaro de Luna y conservados en el Archivo Municipal de Uclés. El acto no estuvo exento de cierta emotividad, demostrándose el cariño y respeto mútuo existente entre ambas poblaciones, que se palpó durante el desfile y el acto solemene, en el que participaron numerosos jinetes y peones de Cañete, ataviados a la usanza medieval, y en el que los propios ucleseños deslumbraron con sus blancas libreas santiaguistas. La comitiva estuvo acompañada en todo momento por el grupo musical Lurte, que amenizó el desfile y que impresionó ya en la calle con su buen hacer y su propuesta de música folk y su ambientación almogávar. También participaron en el mismo los miembros de la Asociación de Recreación Histórica Medieval "Conca", quienes se prestaron a acompañar a la comitiva y participaron activamente mezclados entre los cañeteros vestidos para la ocasión.

TÍTULO HONORÍFICO

Almudena Arteaga, comendadora mayor

Por la tarde tuvo lugar el nombramiento de la Comendadora Mayor de la Alvarada de Cañete, título honorífico concedido este año a la prestigiosa escritora Almudena de Arteaga, autora de novelas históricas consagradas dentro del género como "La Princesa de Éboli", "María de Molina" y "El Marqués de Santillana", y que sin duda alguna destaca por ser una de las mejores plumas de nuestro país, tal y como demuestra su más que reconocida trayectoria. Durante el acto, para el que se pidió la participación de la propia alcaldesa de Uclés, la escritora hizo entrega de un diploma a todos los niños y niñas premiados en el Certamen de poesía "Flor de Romero".
Ya por la noche se celebró el tradicional torneo medieval, que como cada año fue interpretado por magníficos especialistas.

Dossier Gráfico de Prensa

Asociación

CONCA

CONCA

ÚLTIMOS TEMAS

» II FIN DE SEMANA CIDIANO
Mar Oct 19, 2010 9:58 pm por **Bezudo**

» Conquista de Cuenca
Jue Oct 07, 2010 1:39 am por **Bezudo**

» Cuenca andalusí virtual
Mar Oct 05, 2010

BUSCAR

Go

Interno Google

Resultados por:
Mensajes Temas

Búsqueda avanzada

¿Utilizas más el lado derecho o el izquierdo del cerebro?

¿Hacia qué lado da vueltas la bailarina?

○ **izquierda** ○ **derecha**

Alvarada - Cañete

Alvarada - Cañete

Bezudo el Dom Jul 25, 2010 12:24 pm

Del 2 al 8 de agosto se celebra este año La Alvarada de Cañete (Cuenca) en honor y recuerdo de su ilustre hijo, el condestable de Castilla don Alvaro de Luna, con exposiciones, coloquios, concursos, cenas, conciertos y torneos donde la asociación CONCA colaborará realizando su primera intervención pública haciendo demostraciones de tiro con arco medieval y animando al público, grandes y pequeños, a probar puntería.
La Alvarada está distinguida con el Primer Premio de Turismo de Castilla-La Mancha, puede consultarse el programa de actos en: www.alvarada.com

Bezudo
Admin

Mensajes: 44
Fecha de inscripción: 22
Edad: 50
Localización: Cuenca - Madrid

Re: Alvarada - Cañete

Bezudo el Jue Ago 12, 2010 1:59 pm

¡Un éxito!. Así de breve se puede resumir el paso de la asociación CONCA por La Alvarada.
El rincón del tiro con arco ha estado contínuamente visitado por niños y mayores en colas que no mengüaban a pesar del intenso calor. Las detalladas explicaciones de los monitores diplomados hacían las delicias de los que por primera vez tensaban un arco. Y no solamente nos limitamos al tiro, participamos activamente en desfiles y actos oficiales del programa.
Quiero decir muy orgulloso que, en esta primera aparición pública del grupo CONCA, el esfuerzo e ilusión de sus miembros se han visto reflejados en todas y cada una de las actividades que tanto la organización como visitantes han podido apreciar.
¡Enhorabuena a todos!.</noscript>

Referencia a CONCA en la noticia de El Día de Cuenca:
http://eldiadigital.es/not/4191/ucles_y_canyete_sellaron_lazos_en_la_alvarada/
copio y pego: "También participaron en el mismo los miembros de la Asociación de Recreación Histórica Medieval "Conca", quienes se prestaron a acompañar a la comitiva y participaron activamente mezclados entre los cañeteros vestidos para la ocasión, representando a una joven asociación recreacionista que se ha gestado en la ciudad de Cuenca durante los últimos meses. Durante toda la jornada tuvieron lugar numerosos actos lúdicos y culturales en el propio Huerto de Doña Julia, dirigidos a niños y mayores, y disfrutados por los habitantes de la villa junto con los miles de visitantes que pasaron por ella a lo largo del día, como las pruebas de tiro con arco, organizadas por el "Club de Tiro con Arco de Cuenca" y algunos miembros del precitado grupo recreacionista "Conca";"

Videos de la actuación del grupo musical almogávar Lurte en:
http://www.youtube.com/watch?v=1u9izvynKFs&feature=autofb

Bezudo
Admin

Mensajes: 44
Fecha de inscripción: 22
Edad: 50
Localización: Cuenca - Madrid

Cambiar a: Seleccionar un foro Ir

PERMISO DE ESTE FORO:

No puedes responder a temas en este foro.

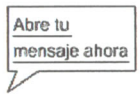

¡Tienes (1) Mensaje!

13:24 - Monday,25 October 2010

Dossier Gráfico de Prensa

XII Alvarada

¡Ven a cenar con nosotros!

Dia 6 de Agosto a las 22.00 horas en el Huerto Doña Julia.

Entradas frías: Surtido de Ibéricos (jamón, chorizo, salchichón, lomo), queso con anchoas, ajo arriero, tartaletas de salmón, empanada...etc

Platos calientes: Morteruelo, caldereta, tortilla, revueltos variados, salchichas con bacón, pinchos morunos, gambas rebozadas etc.

Flan y pasteles variados
Vino, Cerveza y Tinto de verano.

Plazas Limitadas
Grupos de Animación:
TIRURAINA Y LOS DUENDES

Venta de entradas en el Ayto de Cañete y Oficina de Turismo.

Comisión Alvarada

Excmo. Ayuntamiento de Cañete

PLAN CULTURAL DE DESARROLLO RURAL
DIPUTACIÓN DE CUENCA
AGENTES DE DESARROLLO RURAL

Bocadillos
Aquí

CAÑETE La Comisión Organizadora ha realizado un positivo balance de fiestas en torno a Don Álvaro de Luna

Brillante desarrollo de la XII edición de La Alvarada

El fin de semana ha estado marcado por una gran intensidad de actividades

La lluvia deslució el cierre de fiesta a última hora de la tarde del domingo

MIGUEL A. BADAL
CAÑETE

Finalizó la duodécima edición de la Alvarada Medieval de Cañete, que como cada año sumergió de lleno a esta villa conquense en una festividad que recupera el esplendor cultural e histórico de esta población, antaño plaza fronteriza disputada por los reinos de Aragón y Castilla, y posteriormente sede del marquesado de los Hurtado de Mendoza. Una fiesta que conmemora la notable figura de Don Álvaro de Luna, Condestable de Castilla y personaje más ilustre de cuantos han nacido en esta localidad de la Serranía Baja de Cuenca.

La jornada del domingo, última de la edición de este año, comenzó con el solemne acto de Hermanamiento entre los miembros de la Orden de los Cruzados de la Vera Cruz de Caravaca, y los Caballeros Santiaguistas y de la Virgen de la Zarza de Cañete. El acto tuvo lugar en la Plaza Mayor de la villa, frente a la portada de la renacentista iglesia de San Julián, junto al busto esculpido de Don Álvaro de Luna que preside la porticada plaza cañetera. Previamente, caballeros y peones de Cañete, ataviados a la usanza medieval, recibieron a la comitiva murciana en la entrada románica de la Puerta de la Virgen, junto a la ermita de Santa María de la Zarza, tal y como se había hecho en la jornada anterior con la delegación ucleseña durante el acto de Hermanamiento entre las poblaciones de Uclés y Cañete. Desde este punto, los participantes desfilaron por las calles de la villa con acompañamiento musical hasta el lugar en el que se llevó a cabo el Hermanamiento. Tras el mismo, se procedió en la nombrada iglesia de San Julián al intercambio de presentes entre el alcalde de Cañete, Antonio Asensio, y los miembros de la precitada orden.

GASTRONOMÍA

Posteriormente, cañeteros y caravaqueños se dirigieron hacia el Huerto de Doña Julia, emplazamiento del mercado medieval, donde se realizó una degustación gratuita de truchas dirigida por la Organización de Productos Piscícultores con la colaboración del FROM-MARM y FEP. En este mismo marco se celebró también el I Concurso de platos elaborados con truchas, un evento destacado en su primera edición por el elevado número de participantes, y cuyo primer premio recayó en un plato presentado por la Hostería de Cañete.

Después de la celebración del Pasacalles musical que debía marcar la apertura de los puestos del mercado tras el descanso para la comida, la lluvia quiso hacer acto de presencia refrescando el palenque cañetero y el Huerto de Doña Julia. Ello no impidió que se celebrara, con cierto retraso, el Espectáculo de Cetrería Medieval a caballo realizado por "Las Águilas de Valporquero", aunque el aguacero deslució el final de la jornada y precipitó un fin de fiesta que pone punto y final a una semana cargadísima de actos y eventos de carácter lúdico y cultural.

TORNEO MEDIEVAL

Termina en consecuencia una nueva Alvarada que este año ha estado marcada por un intensísimo fin de semana en el que, entre otros eventos, ha destacado el Torneo Medieval que el pasado sábado protagonizó el grupo "Legend", durante el cual se homenajeó a la Unión Balompédica Conquense C.F., en un acto en el que estuvieron presentes jugadores y representantes del club, y que contó con una afluencia masiva de público que abarrotó la grada del palenque de Cañete.

Especialmente relevante fue el concierto del grupo musical Lurte, procedente de tierras aragonesas, que dejó un inmejorable sabor de boca con una puesta en escena impresionante al grito de ¡Desperta Ferro! Los componentes de la banda conquistaron a un público enardecido y entregado, ataviados a la usanza almogávar y con un espectáculo de fuego sorprendente.

Lurte desgranó sus bárbaras composiciones folk, tocando temas de sus dos primeros discos y de la nueva grabación que en breve estará en la calle, danzando histéricamente al abrigo de los lienzos serrados de la imponente muralla medieval de Cañete, y culminando su actuación con versiones del grupo aragonés "Ixo Rai" y de los madrileños "Mago de Oz".

CICLO DE CONFERENCIAS

En su aspecto más cultural, la festividad medieval de la Alvarada ha destacado este año también por el ciclo de Conferencias organizado por la UNED, la presentación de libros de numerosos autores locales y de la comarca, la representación teatral que cada año lleva a cabo el grupo local "Los Álvaros" y el nombramiento del cargo de Comendadora Mayor de la Alvarada en la persona de la eminente escritora y novelista Doña Almudena de Arteaga. Ésta última recibió el pasado sábado el sentido homenaje de los cañeteros arropada por los versos del poeta Julián Ibáñez, y pudo sentir el calor de las gentes de esta noble villa serrana volcada con la Historia y la Cultura.

Igualmente, la celebración del Certamen de Poesía infantil "Flor de Romero", con poemas alusivos a Cañete, la Alvarada y la Virgen de la Zarza, ha demostrado el compromiso de la población por fomentar la cultura y la tradición local entre los más jóvenes.

Un balance muy positivo en definitiva para esta nueva edición según la propia valoración de los miembros de la Comisión Organizadora. Ésta ya trabaja ilusionada pensando en la próxima Alvarada de 2011, con el ánimo de repetir los éxitos de la presente y de seguir acercando a la villa de Cañete a los miles de visitantes que, junto con la población local y el abundante número de residentes veraniegos, viven anualmente de manera intensa esta cita ineludible con el medievo.

El torneo medieval ha sido uno de los grandes atractivos del fin de semana en Cañete.

EDUCACIÓN El presupuesto asciende a un total de 435.600 euros

El Cañavate estrenará colegio en el próximo curso escolar 2010/2011

El delegado provincial de Educación, Ciencia y Cultura, Eugenio Alfaro ha visitado recientemente las obras de sustitución del Colegio Público en C.R.A. 'Los Girasoles' de la localidad conquense de El Cañavate. Las obras comenzaron en julio del pasado año, después de que se llevase a cabo la demolición del antiguo edificio, y finalizarán previsiblemente antes del comienzo del curso escolar.

El responsable provincial de Educación, Ciencia y Cultura, Eugenio Alfaro, ha subrayado que el esfuerzo inversor realizado por el Gobierno regional en esta materia es "fruto de del compromiso político del presidente José María Barreda de situar la educación castellanomanchega entre sus objetivos principales junto con la sanidad y los servicios sociales".

Eugenio Alfaro indicó durante esta visita que "a pesar de la situación de crisis por la que estamos atravesando, y es en la educación, sin duda, donde la inversión económica resulta más gratificante, ya que fruto de este trabajo y esfuerzo surgirán los hombres y mujeres del mañana, y el presidente Barreda es consciente de ello".

Asimismo, el responsable de este Departamento, señaló también que el Gobierno regional continúa con su política de renovar y construir los centros educativos de C-LM preferentemente en fechas veraniegas con el objeto de que los colegios estén listos para su apertura antes del curso escolar.

El nuevo centro educativo ha sido proyectado en una sola planta longitudinal en dirección Este-Oeste. El edificio en cuestión está distribuido de la siguiente forma: acceso y vestíbulo, despacho, aseos para niños y niñas, aseos para profesores, cuarto de caldera, cuarto de limpieza, aula polivalente, Biblioteca, aula de desdoble, aula infantil y porches. Además, se acondicionará la parcela libre con zonas específicas para juegos al aire libre.

EL DÍA

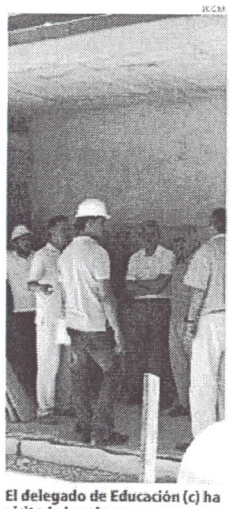

El delegado de Educación (c) ha visitado las obras.

ANUNCIO

La Asamblea General Extraordinaria de la Sociedad Cooperativa del Campo "La Unión" de Olmedilla de Alarcón, con domicilio en Olmedilla de Alarcón (Cuenca), calle Marqués del Turia nº 2, con CIF. nº F-16005605 celebrada el pasado día 17 de Febrero del 2010, debidamente convocada y constituida en segunda convocatoria, presidida por D. Gerardo Herreros Herreros, adoptó los siguientes acuerdos:

1º.- La DISOLUCIÓN de la Cooperativa del Campo "La Unión" de Olmedilla de Alarcón, al amparo de lo establecido en el artículo 90.1 b) de la Ley de 20/2002 de Cooperativas de Castilla-La Mancha.

2º.- El nombramiento de tres LIQUIDADORES de entre los socios para el ejercicio de las labores de liquidación de la misma, una vez esta formalizada la disolución de la cooperativa, resultando elegidos los siguientes liquidadores: 1. D. Gerardo Herreros Herreros. 2. D. Tomás Berambio Fernández. 3. Francisco Piello Claro.

Los referidos acuerdos se publican en cumplimiento de lo establecido en el Art. 82.6 de la Ley 20/2002, de 14 de Noviembre, de Cooperativas de Castilla la Mancha.

Lurte en La Alvarada de Cañete 2010 « Lurte

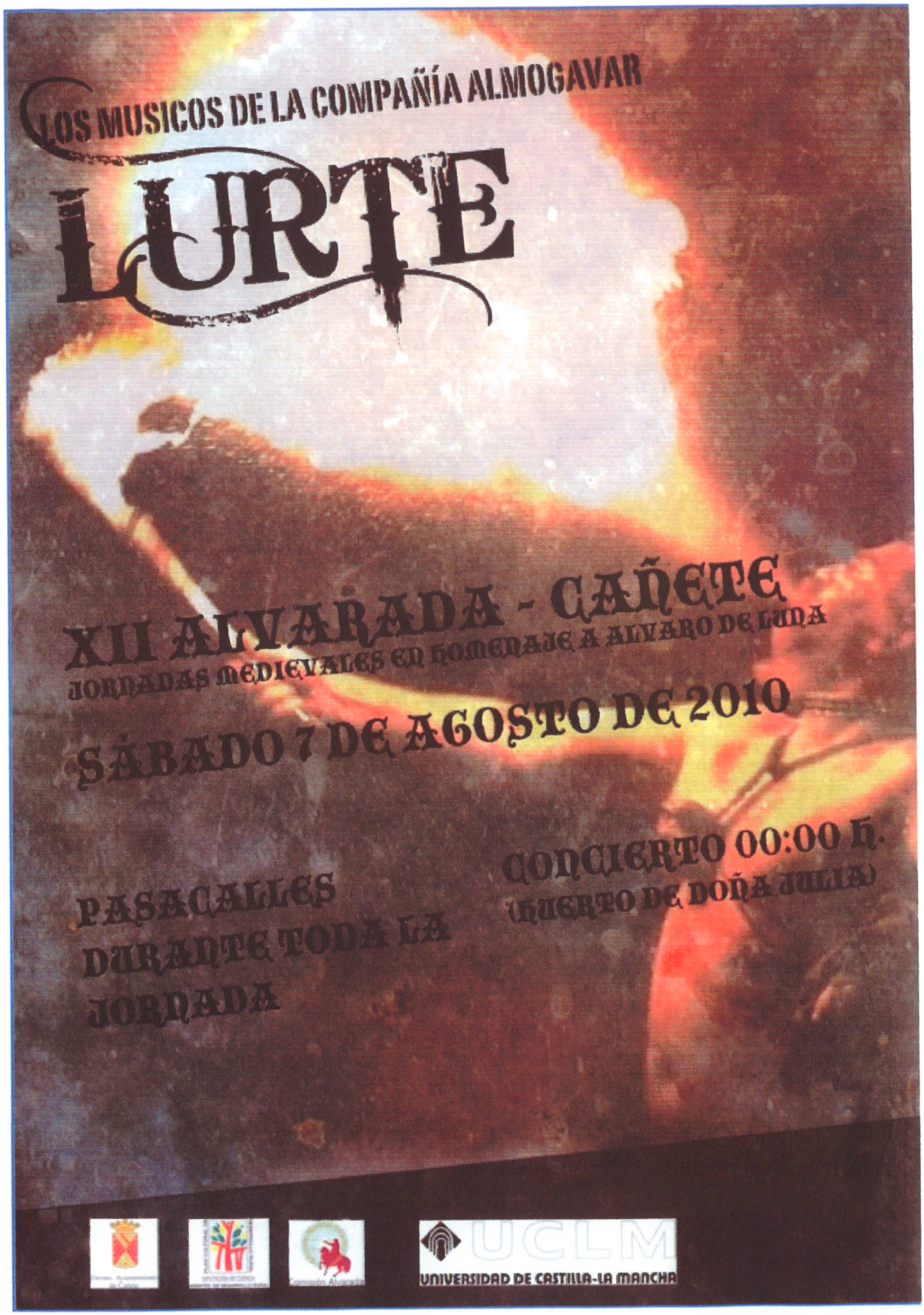

Previous image

Dossier Gráfico de Prensa

Dossier Gráfico de Prensa

Dossier Gráfico de Prensa

- Inicio

Lurte

Stay updated via RSS

Crónicas anteriores

Seleccionar mes

Octubre 2010

L	M	X	J	V	S	D
				1	2	3
4	5	6	7	8	9	10
11	12	13	14	15	16	17
18	19	20	21	22	23	24
25	26	27	28	29	30	31

« Sep

Retratos

More Photos

Camin enta… Cuenca » Lurte en La Alvarada de Cañete 2010

Posted: 23/07/2010 by **lurte** | El tamaño completo son 1684 × 2382 pixels

XII Alvarada

Macro-degustación de truchas en sus diferentes presentaciones

Domingo 8 de agosto de 2010 Huerto de Doña Julia a las 14:00 horas

Primer concurso de gastronomía de la trucha

BASES

1.- Podrán participar en el concurso, locales o establecimientos de hostelería de Cañete, así como particulares que lo deseen a título individual o colectivo.

2.- Solamente se podrá presentar una receta por cada participante.

3.- Las inscripciones se realizarán el mismo día 8 de agosto en el puesto de información de la Alvarada, en el Huerto de Doña Julia, de 13:00 h a 13:30 h. El producto será presentado en un recipiente debidamente embalado o cubierto sobre el cuál aparecerá visiblemente el título identificativo de la receta, al mismo tiempo se entregará un sobre cerrado con los datos del participante y la elaboración e ingredientes de la receta y en cuyo exterior se escribirá exactamente el mismo título del plato presentado.

4.- Los participantes tendrán libertad en la elaboración de sus platos, en cuanto a presentación, ingredientes, etc., siempre que el producto principal sea la trucha.

5.-PREMIOS.

1º Premio 90 € + lote de obsequios
2º Premio 60 € + lote de obsequios
3º Premio 30 € + lote de obsequios

6.-El Jurado estará formado por un miembro de la Organización de Productos Piscicultores, un profesional de la Restauración, un miembro del Ayuntamiento, un miembro de la Comisión Alvarada y una persona elegida entre el público asistente.

7.-Los participantes se comprometen a presentar la cantidad suficiente de producto para que pueda ser degustado por los miembros del Jurado.

8.-La Entrega de Premios se realizará, el día 8 de agosto a las 15:00 h.

Más información: 969 34 61 72

FROM · OPP Organización Productores Piscicultores · Comisión Alvarada · Excmo. Ayuntamiento de Cañete · Plan Cultural de Desarrollo Rural · Diputación de Cuenca Agentes de Desarrollo Rural · Unión Europea FEP

AGUA

Truchas con almendras

Dossier Gráfico de Prensa

Entre Julio y Agosto de año en año
se despierta Cañete, con el alba
pululando señores y vasallos
de un sueño medieval de noche en calma.

Oyendo el relinchar de los caballos
sintiendo el afilar de las espadas,
vistiendo por doquier, por capa un sayo
luciendo en dos mil diez, otra alvarada.

Julián Ibáñez Sáiz

Dossier Gráfico de Prensa

CARNICERIA
BAR
LOS ARCOS

Dossier Gráfico de Prensa

CARNICERIA
UTIDOS CASEROS
CARNICERIA